京城日報 夕刊 九月一日(火)

省廢合は急がず けふも三相會議お流れ

三相會議―― けふも開かず 時機に非ずの理由で 安達内相は語る

【東京電話】江木鐵相が一日の定例閣議に出席したのを機會に閣議散會後井上、安達兩相と會見し省廢合問題について打合せをなす模樣であつたが、今日所謂三閣僚會議を開くことは周圍の事情から見てその時機に非らずとなし、江木鐵相は閣議散會後直ちに赤坂表町の私邸に入り、つゞいて安達内相も辭去したので、當日は閣議外に三相會頭の會合もなかつた。右につき安達内相は語る

省廢合問題について今日三閣僚會議を開くやうな事は絶對にない、何時開くかといふ打合せもしてゐないし、また必要があるか否かも今のところ判らぬ、この問題は諸君が騷ぐほど急がないよ

三相間の意見は簡單に一致するものとは見られず、結局各種事情から最後的決定は地方議會選擧戰がほゞ結末を告げるまで延引される模樣である

與黨强硬論も 影を薄める 拔き指しならぬ樣 政府に自重を進言

【東京電話】三省廢合問題について與黨民政黨は自重的態度をとる事となり、一日の定例幹部會もこれに關する論議は避ける事となつた、從つて[illegible]整理委員會から擧げられた俵孫一氏外六名の實行委員の **會合** も殊更に見合せ問題の監視に努めてゐるから、結局行政斷行に關する與黨の强硬論も影を薄める模樣である。なほ頼母木總務、山道幹事長は三十一日夕刻地方選擧對策につき安達内相、川崎幹長と會見した際與黨最近の情勢を報告し、政府も自重して拔き指しならぬ如き言動を避けられたいと希望した、一日閣議後において江木、安達、井上三相は行政整理關係俵委員會案を突き合せて **協議** する筈であるが

飽迄不誠意なれば 敢然既定方針で―― ◇――中村大尉事件に對する 我當局の二段構へ

【東京電話】中村大尉慘殺事件に對する支那側の正式回答は我關係當局の想して待つところであるが既に抗議提出に先立ち我關係當局は支那側に若し誠意なき場合の方途についても合議決定してゐるところであるから傳へらるゝ如くその回答が不誠意なる場合は敢然既定方針に出づる筈である。しかして既定方針の内容については性質上嚴秘に附されてゐるが、大體左の二段に分れ

第一段 は外交手段に基く最後通牒とも見ろべき强硬なる措置をなし

第二段 は威力に依る積極的自主的行動

であつて、第二段の具體的手段は今日までに得たる證據を基礎とし兵力を以て現地を嚴重に調査すると共に責任者を突きとめて處分するもの如くである。從つてこの手段を決行するためには結局現地に行動する一箇大隊、現地長春間の後方連絡および鐵道守備に任ずるもの二箇大隊、計一箇聯隊を使用する準備を要すべきも、我當局は恐らく第二段の實は要せず第一段の最後的外交々渉で解決點に達するものと觀測してゐる

三陛下 畏し 御默禱 ◇――けふ震災記念日

【東京電話】全市民が慘禍の追憶に心を痛む震災記念のけふ九月一日、那須御用邸に御滯在中なる 天皇、皇后兩陛下には畏くも午前十一時五十八分を期し約一分間御默禱殉死者の靈を御慰めあらせられ、御日常の御運動等をも御取止めの上終日を三内親王殿下と御共に靜かに御過し遊ばされたる趣きに承はるが、大宮御所に御在する皇太后陛下におかせられても御同樣一分間御默禱、當時を御追憶遊ばされたと拜承する

大震災八周年記念祭典

【東京電話】大震災八周年記念日の九月一日被服廠跡に建てられた震災記念堂において東京市主催の佛式祭典が行はれた若槻首相・安達内相以下朝野の名士三百余名列席、玉串奉奠後午前十時より佛式祭典に移り、各派管長導師となり諸式を濟ましたが參拜者三十萬を超ゆ

滿蒙問題 聲明書 甲子倶樂部より 一り檄を飛ばす

甲子倶樂部では八月卅一日臨時總會を開催し滿蒙および間島問題に對する協議を行つた結果、左の聲明書を議決し鮮内各方面に檄を飛ばした外、内地は首相以下各大臣、貴衆兩院議長、内閣書記官長、民政、政友兩黨をはじめ貴衆兩院の各政黨、黑龍會、中央朝鮮協會、滿洲は關東廳長官、滿鐵總裁、各領事等へその聲明書を打電した

聲明書

滿蒙及び間島における支那官憲の暴戻なる態度は國際信義を無視し我帝國の威信を損傷すること今やその極に達せり、吾人は須く輿論を喚起し以て速かに斷乎たる處置に出でんことを期す

右聲明す

昭和六年八月三十一日 甲子倶樂部

中央朝鮮協會の返電

甲子倶樂部の打電に對し東京の中央朝鮮協會では一日左の通り返電があつた

貴電拜承、滿蒙及び間島問題に對し貴倶樂部の御奮起に對し多大の期待と敬意を表す、徹底的御奮鬪を望む 中央朝鮮協會

暑休明け 最初の定例閣議 五千萬圓融資提議

【東京電話】暑休明け初の定例閣議は一日午前十時半から首相官邸に開會、若槻首相以下全閣僚出席江木鐵相から一頻り挨拶ありたる後、井上藏相より低利資金に約五千萬圓の餘裕があるのでこれを農業商工業者地方團體に融通する必要があるから御相談したいと述べ種々協議の結果、内務、農林、商工、大藏の關係四省次官の下で協議の上立案し右四大臣が協議決定することに申し合せ、次いで安保海相からその後の濱口の水害狀況について報告し、次いで明春二月寿府に開會の軍縮會議の招請狀に對する回答を決定、直ちに寿府の國際聯盟事務總長宛に發送することゝし、當面の重要政務を審議し午後零時廿分散會した

大藏證券 五千萬圓 發行に決定

【東京電話】政府は國庫收納上の都合により本日預金部引受を以て一般會計分大藏省證券(マ號)額面五千萬圓を發行した、支拂期日は昭和六年十月十五日(四十五日間)割引歩合六厘五毛である

閣議決定事項

【東京電話】暑休明け一日の定例閣議決定事項左の如し

一、朝鮮總督府營林署森林主事服制中改正の件
一、同道郡島森林主事服制中改正の件
一、帝國大學名譽教授等の待遇に關する件中改正の件

京城府會 明二日開會

京城府會は既報の通り明二日午後二時から開會、府會より府尹に委任事項決定の件外二件が上程される

團體

▲西鮮旅行倶樂部金剛探勝團(二十名)平壤支部主催二日京城經由内外金剛を探勝七日歸省豫定
▲京城官署官房別科生團(二十一名)四日夜行で京城發奈良へ旅行十五日朝歸省の豫定

會

◇岩佐憲兵司令官披露午餐會 新任朝鮮憲兵司令官岩佐少將は五日正午官民多數を朝鮮ホテルに招き新任披露午餐會を催す

人

◇成松綠氏、池田長次郎氏、平井龍三郎氏、肥塚正太氏(甲子倶樂部幹事)甲子倶樂部臨時總會における聲明書發表について挨拶のため本社來訪
◇岡[illegible]之吉氏(朝運京城支店長)▲鈴木嘉代藏氏(朝運京城支店)▲坪井秋太郎氏(同仁川支店)▲前原一吉氏(同元城支店)挨拶のため一日午前本社來訪
◇高元勳氏(平北參與官)卅一日夕入城佃屋へ▲加藤長次郎氏(東京實業家)同上▲丸山理平氏(平壤實業家)一日朝入城同
◇竹内健氏(京南鐵道技師長)一日朝入城山本旅館へ

航空往來

出發 (一日)▲花山芳美氏(平壤へ)▲曾島猿氏(同)▲大竹章氏(大連へ)
到着 (卅一日)▲新田保氏(平壤より)▲加藤秀三郎氏(同)▲ホレチ氏(同)

七年度豫算の 編成に主力を 六年度節約案決定に次ぐ本府財務局

本府財務當局では六年度豫算の節約案も一先づ決定したので主力を七年度豫算の編成に注いでゐるが二、三週間の後には各局部よりの要求が纒まるものと見られてゐる

國境森林鐵道 吉州奧地線 來年度豫算には 新規計上されるか

國境森林鐵道の敷設は本府當局においても半島の林政上最も重要なるものとしてすでに昭和二年

一、平北南社水流域四十哩
二、咸北圖們江上流(吉州奧地)一千三十哩
三、咸南惡山鎭奧三線計六十哩

の五線を敷設する計畫を樹立してゐるが、先づ南社水流域以外の四線は鐵道局十二ケ年計畫完成各線中に包まれたる吉州惡山鎭間の一般鐵道が開通せざれば大なる效果が擧げられないので後日に廻されてゐたが、鐵道局の吉州、惡山鎭間の一般鐵道がいよ〱今春から着工し、今年度中には途中合水迄(約三十哩)敷設される運びに至つたので、本府山林部當局では咸北圖們江上流(吉州奧)一千三十哩の森林鐵道敷設につき目下研究中で來年度豫算には新規計上の模樣である。これはほゞ三ケ年完成、建設費百五十萬圓の豫算になるものであるが、これが實現の曉は吉州奧地における處女林が開發されることになり、現在の外材輸入一千萬圓は驅逐せられるのみならず、更に同地方一帶の老木は枯死に瀕してゐるのでその利用の上からも又一般鐵道の受ける運賃收入上からも莫大なる利益を得るものとして一般から注目されてゐる。尚南社水流域の森林鐵道は延惡山鎭に延長するに從つてこれが培養線として敷設せられる關係に山林部當局としては來年度は先づ咸北圖們江上流一千三十哩の敷設に最も力瘤を入れるものと見られてゐる

米國赤字補塡 大藏證券發行 實に十一億弗

【ニューヨーク卅一日發電】アメリカ大藏省は本日十一億ドルに上る多額の新大藏省券の發行を發表した、その條件は左の通りである

一、總額十一億ドル
一、其の中八億ドルは三分利付期限千九百五十一年乃至千九百五十五年
一、三億ドルは一分八厘利付期限十二ケ月

右は大藏省の赤字補塡の爲め發行されるものであるが、現會計年度の歳入不足は昨年度不足九億九百萬ドルを突破すべしと見られてゐる

增稅を避ける爲

【ワシントン卅日發電】財務長官メロン氏は二十四日歸國以來諸般の國債借替其他國庫資方策定に充當する爲め約十億ドルの資金捻出中だつたが、目下の財政狀態に鑑み增稅を避け借替國債發行及び大藏省證券により支辨することに決定三十日發表された

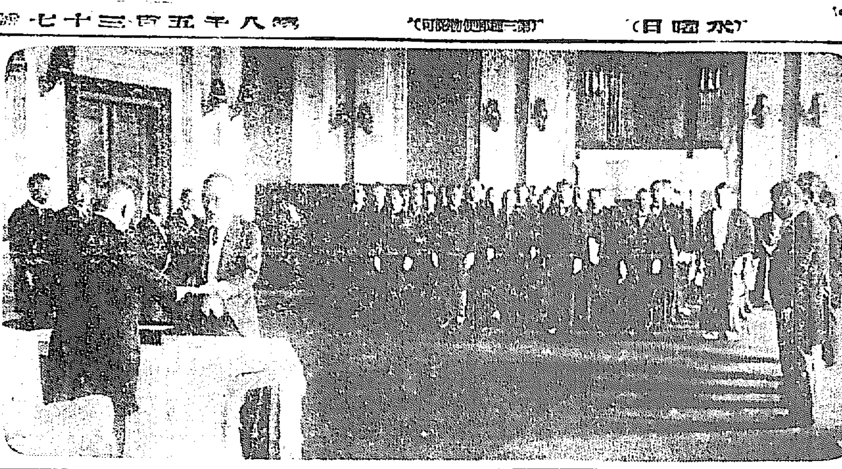

御神寶傳達式(けふ本府第一會議室で)

御神寶傳達式 けふ嚴かに行はる 朝鮮神宮撤下の御神寶 神宮等六社に下賜さる

神宮式年御遷宮により撤下せられたる御神寶の傳達式は一日午前十時より本府第一會議室において嚴肅に執行された。この御神寶は皇大神宮より一部撤下され朝鮮神宮、京城神社、仁川神社、大邱神社、龍頭山神社、平壤神社の六社に下賜せられたもので、今回初めて例を開かれたものである。當日は早朝豫め御裝束の御神寶を神社別に區分して式場第一會議室内に陳列、午前十時各神宮、神社職員牛島内務局長、富永地方部長及び矢島京畿、多賀慶北、藤原平南各内務部長、永井慶南地方課長、安藤京城府尹、各關係者等侍立、次で宇垣總督、今井田政務總監臨席、直ちに總督より御神寶目錄及び御神寶の傳達に移つた。この間宮神社を管轄する道内務部長、崇敬者總代、係員一同起立、朝鮮神宮、京城神社、仁川神社、大邱神社、龍頭山神社、平壤神社の順序にて傳達を終り、次の如き總督の告示あり、これに對して阿知和朝鮮神宮々司の答辭あつて式を終つた

御神寶下賜は 今回が新例 保全に留意せよ 宇垣總督の告辭

昭和四年度の神宮式年御遷宮に依り撤下せられたる御神寶の一部を今回朝鮮神宮外五社に對して下賜相成つたのでありますが、古來御神寶を神社に下賜せられた事は全く其の例が無いのでありまして今回始めて新例を開かれたのであります。惟ふに朝鮮における神社の現狀は逐年崇敬者の增加と共に益基礎が鞏固となり、且諸君の努力に依つて諸般の施設も着々改善せられつゝあるのでありますが、由緒ある御神寶とては何等見るべきものがなかつたのであります。斯かる折柄帝國における至尊至貴にましませす神宮の御神寶を下賜せられましたことは、朝鮮における神社として無上の光榮であります。申す迄もなく敬神崇祖の風習は我が國體觀念の根基であり、又國民思想の中心でもあります、今回の御神寶下賜を機會として益御神德の發揚を心掛け、一層敬神崇祖の念を喚起することに努力せられんことを切望して已まない次第であります。尚今後における御神寶の保全に付きましては最善の注意を拂ひ、保存上遺憾なきを期せられたいのであります

阿知波宮司答辭

今回皇大神宮の撤下御神寶を我々の奉仕して居る神宮並に神社に下附せらるゝ事になりましたに付て、只今謹で拜受致しました同時に總督閣下よりの御告辭の御趣旨に對し感激致しました。私共は神宮並神社の奉仕に當つて益々責務の重大さを感じ、總督閣下の御告辭を服膺し誠意を捧げて其の本務に精勵し、益々御神德の發揚と崇敬者の善導とに微力を致して御期待に添はん事を誓ひます、茲に拜受の神寶及び神社神職を代表し御答を致します

愼重考慮の上 聲明を發す 政友會と對支問題

【東京電話】滿蒙問題に關し政友會は卅一日臨時會議を開き森、山崎、東條三氏から調査視察の内容を詳細に聽取したる後、更に別室に總務會を開き本問題の取扱方針につき愼重に意見の交換を行つた結果、事重大であるから特に愼重な態度を持し飽まで國家的立場を嚴守しいやしくも外交に關する事柄を黨略の具に供する如き態度を避けることゝし、本問題の取扱方法及び内容發表の時期は各總務において夫々愼重考究の上で決定することに申合せ散會したが、大體來る四日又は五日再び總務會議或は臨時幹部會を開いて具體的協議に入る模樣で、その結果は聲明書の發表その他の形式においてその意思を天下に表明することにならう

九月一日からの 實施は延期 外地の在勤加俸減 兩省の折衝纒らず

【東京電話】外地その他の在勤加俸減額は大藏省と拓務省との折衝で與つたが、外務省との折衝がまだ纒るに至らぬので九月一日よりの實施は延期することになつた

東雲小唄 淡路呼潮作 神保朋世畫 200

寂しき曙(八)

銀猫お松は、思はずふつと幸藏と顏を見交した。妖艶な切長の眼が頭巾の下に怪しくかがやいた。

幸藏がいつた。

『姐御ッ。恐やどうやら旦那も――ねッ』

『さらさ』と囁やかにうなづいてあとは秀丸の俵趾八に、

『俵さん、夫ではどうぞ』と言葉寧く、丁寧に頭を下げた。

『よし・よし』

と、俵趾八。さつそくお松達に支那服の背を見せながら、忍右端から、二番目の柱に、ちよつとその左手をふれたかと思ふと、忽ちその眞正面の黑壁が、さながら廻轉式の扉の如くに、かるくクルッと動いた。そしてそこに約三尺巾の通路があらはれた。

まつさきに飛込んだ趾八が、

『サ、早く』と壁の向ふから聲をかけると、お松が威勢よく、

『はい、畏りました』

と、すぐその後につゞいた。夫から、三番目に君塚幸藏。

『恐ろ暗い。旦那ッ、もし姐御ッ』

『此方だ。足もとの用心をしてまつすぐに參れ!』と趾八。

およそ五六間あまり、手探りですすむとそこにまた嚴丈造のひとつ扉があつた。そいつを、ギイッ……と開けると、洋燈の灯か、それとも燭光か。とにかく一種の燈火が淡く三人の姿を照した。そして、その足もとに螺旋形のひどく危ッかしい梯子段があつた。

眞鍮製手すりを心だのみに、注意ぶかくそろ〱とその階段を下つた銀猫お松。君塚幸藏の兩人は、間もなく室内いつたいの空氣が呼吸苦しくどろんと濁つた、長方形約七八坪の密室の一端に立つた。

眼前に支那の寢臺が五ッ六ッ並んでゐる。

『おい、お松。ちよつと!……お前は、たぶんこの老人を知つてゐるだらう? もう半分死にかかつてゐるが、此奴が地獄市といふ有名の惡黨だ』

と、先に立つた趾八が、向つて右から二番目の寢臺を指しながらさういつた。お松は驚き返しに、

『ほッ地獄市?』とつぶやいた。そしてすぐ乘出して見ると、そこに橫はつてゐたのはまさしく冷血の非人間、あの地獄市の市兵衞老人に相違なかつた。

然も、その怪老人地獄市は、趾八が云ふとほり、すでにその時虫の息であつた。

阿片中毒!

どうやら然うらしい? と、趾八が云つた。當らずと雖も遠からず――である。猶その他にいまひとり、同じく假死狀態で倒れてゐる中年の支那人を、お松はそこに見たこの。蓬萊棚の支配人王逸、實は李亞盛の股肱たる [illegible] 青蛇――即ちそれだ。そして此の青蛇の王逸は、地獄市の如くに阿片のために倒れたのではなく、實はこれは小野寺秀丸の俵趾八ががくわンとひとつ、揭名流の當身を喰はしたその結果であつた。

『王の野郎だ』

と、幸藏がつぶやくと、趾八が笑ひながら、

『ハッは、さてはお仲間か!』

『ど、どう致しまして――』と幸藏、苦笑ひをして天窓をかいた。趾八はそのまゝ、

『此方だ、此方だ』と云つて、大股にのしのしと次の密室へ入つて行つた。出入口は、やはり巧なかくし扉になつてゐる。

お松達はすぐその後につゞいた。

と、そこには園技が萎びた花のやうに小さくなつてゐた。そしてお小夜も共に――。

あすの天氣(2)

高氣壓は滿洲方面から日本海北部を經て北鮮に擴つて居る爲鮮内概ね曇つて氣溫は昨朝より稍下つた明日も曇り勝ちで朝は冷える

京城 曇 一時晴

レコードの大革命 素晴しい改良吹込の完成 驚異的美音大聲

ツルレコード ニ五レクトロダイナトーン新吹込

九月新譜の精鋭

新流行歌: 紐育の唄 / ミス・ニッポン / 思ひ直して頂戴な / 戀は悲しのジプシーよ / 戀に師匠はないものよ / だつて淋しいからなのよ
映畫説明: 丸橋忠彌
浪花節: 赤垣源藏 / 武士の娘(長崎土産) / 安兵衞生立 / 伊達騷動 浪花亭綾太郎
筑前琵琶: 橘中佐
萬歳: 掛合オン・パレード 出羽助・歌江
同: 天氣豫報 拾次・歌江
小唄: 我が國さ / 我しが在所
童謠: 笛のお國、おしやれつばめ / 七ツのつばめ、ボンボコ酒 / とんぼ迎り(海の歌) / お山へのぼろ(山の歌)

一圓五十錢盤以上の値打あり 正價(紺)七十錢 各蓄音器店に發賣
發賣元 大阪市西區北堀江三ノ一四 アサヒ蓄音器商會

短期現物
金儲けの秘訣 現代投資の王座を占むる株式へ 昨今安値の主力株を買へ必ず得ろ所あらん 短期取引初心の方は弊店通信部宛御照會あれ
營業案內及優良株綜覽 送呈
大株短期取引員 宮谷惣右衛門商店 大阪市東區北浜一丁目

ミキピアノ・オルガン
ピアノ四百五十圓以上 オルガン二十八圓以上
優良國産品 堅牢 優美 廉價

型録進呈
三木樂器店
大阪市東區北久寶寺町四・支店 神戸市元町三丁目

本紙の廣告一手取扱 大阪高麗橋五 昭廣社

岐路に立つ二萬圓容疑者
道警察部の見解では
金永煥は眞犯人にあらず
二見警部補も引揚ぐ

月給八十圓の身分で不相應な生活をしてをり、しかも平素から盜癖があつたことから俄然問題となり昨秋通り魔のやうに急行列車で現送中の二萬圓を狙つた怪盜の容疑者として鐵道より警察にわたされた烏山驛手金永煥(二三)は水原署の嚴重な取調べの結果、二萬圓紛失の十月七日京城に出てゐたことも判明し、確かに同列車に乘り込んで共犯者とともに莫大の現金をぬすんだと自白したので、これに力を得て田中水原署長自ら取調べ證據かために努つたところ、金永煥は俄かに犯行を否認し奪つた金の在所も使途も不明で、田中署長の『確信ある』との一般大衆に向けたこの言葉も怪しくなつたといはれてゐるが道警察部ではこの報告を受けるや稍や愼重な態度をもつてこの道の老練家二見警部補を水原署に出張せしめ種々金永煥の身許、性行を調査した末、一日朝に至り全く二萬圓事件には關係なきものと斷定を下した。即ち道警察部の見解によれば彼が丁度十月七日京城に來たことにつき暗い反面を持つてゐたため眞實のことがいひ得ず遂に『二萬圓を取りました』と出鱈目を供述し、それをまた『嘘であつた』と翻へし全く彼の供述と周圍の事情から眞犯人にあらずと歸納したもので二見警部補も一日午後歸廳して積極的な活動を中止した模樣である

何人が何と云つても
自分は事件を捨てぬ
數日中にはきつと謎を解く
田中水原署長談

右に關し田中水原署長は語る

『事件は益々緊張味を加へると共に困難になつたことは事實であるが未だ自分は此れを捨て樣とは思はない、着々證據を握り此の事件解決に努めてゐる、金永煥が眞犯人でないとしてもこれによつて本事件の端緒を得ることを自分は確信し署員を督して活動を續けてゐるから此處數日中には總てを解決する何人が何と云つても自分は本事件を捨てはせぬ』

と語つたが特に『捨てはせぬ』の一節に力を入れ確信せるもの丶如くである

鱈腹食つた
附馬を捲く
青くなつて鍾路署へ

漢陽食堂で散々食ひ荒し馬を連れて府內は云ふにおよばず淸凉里、往十里、人道橋、奬忠壇まで六時間も自動車を乘り廻して二人を巧にまいてしまひ二人が青くなつて鍾路署に泣き込んだ事件——一日午前一時三十分頃府內授恩洞一九六漢陽食堂に二十歲前後の一朝鮮人が來て散々食ひ荒し一人で十一圓十錢也の飮食をたし請求書を見て『今こゝに持ち合せがない、實は甘が觀水洞一五一番地染屋方にゐるから一緒に來て呉れ』と府內館洞三丁目海東自動車部金大英方からタクシーを呼び金錫成を伴ひ同じく觀水洞一五一番地前まで來たが『朝早くから徒を訪ねて行くのは都合が悪いから』と自動車を運轉し府外淸凉里、往十里、奬忠壇、を約六時間も乘り廻し午前七時半頃前記の觀水洞一五一番地前まで來て車を止め二人を待たし顔屋方に這入つたが出て來ないので不審に思ひ樣子を聞くとそんな男は知らぬといはれ青くなつて所轄鍾路署に屆出でた。同署では目下犯人嚴探中である

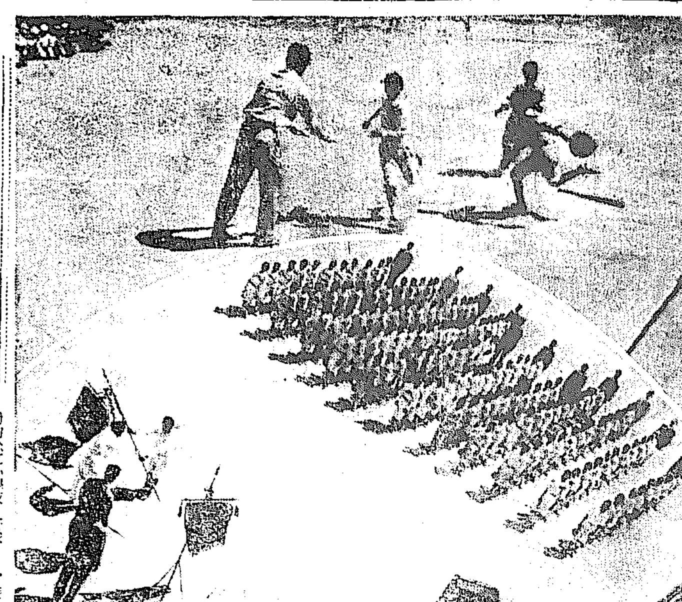

府內小學校の野球リーグ戰

府內公立小學校の野球リーグ戰は一日午後一時から府大門小學校々庭で開始されたが、府內十校の入場式に次いで安藤府尹の始球式あり、直ちに第一回戰元町校對西大門校の試合は西大門校の先攻で開始された（寫眞は入場式と一回の表西大門校の福見君最初の一點先取）

本町五丁目の補裝工事竣工

府內本町五丁目の補裝工事はかねて京城府で工事中であつたが、八月二十一日を以て竣工した、これで本町通りは一丁目から五丁目まで全部アスファルトとなつた譯である、なほ黃金町通りの補裝工事は雨の爲遲れたのを本月中旬一杯には完成する筈

十四日出發し 支那へ飛ぶ
ふたゝび帝都を訪問するやも知れぬ

【東京電報】リンデイ夫妻は九日愛機シリアス號で入國に飛び京都を巡遊しいよいよ十四日發、支那訪問の途に上ることゝなつたその後の豫定は未定であるが夫妻は上海發、再び帝都を訪問するやも知れぬと

朝窒工場中心に
動いた魔の手
檢擧の四十三名
近く送局の段取り

【咸興特電】咸興警察署においては七月上旬以來、興南朝鮮窒素工場を中心とするプロフインテルン即ち國際赤色勞働組合組織の計畫あるを探知し、全鮮各地と連絡をとり連累者七十二名のうち四十三名を檢擧嚴重取調べ中のところ、いよいよ一兩日中檢事局送りの段取まで進んだので咸興檢事局岩城檢事も特に咸興署に出張して取調べを開始してゐるが同事件は亦懷生れのロシヤ共産黨員太平洋勞働組合擄支部長朝鮮責任、革命的朝鮮勞働組合オルガナイザー俞鍾岩(三〇)及び咸興府東興里生れでプロフインテルン第五回大會に朝鮮代表としてはるばるモスコーまで乘り込んだ國際赤色勞働組合咸南責任者等の地位にある鄭炳錫(二六)等をオルガナイザーとして全鮮の〇〇を企てた大事件で咸興署が道警察部の應援を得て徹夜敢行二月にわたつて苦心調査したもので調書報告書に要した紙は八萬枚に達してゐる

叱られるのが
嫌さに幼兒殺し
懲役三年を求刑さる

幼兒の世話振りを義父から叱られるのがいやさから幼兒殺しを企てた若い女の公判——被告は京畿道金浦郡月串面龍康里楊□□(一七)で一日京城覆審法院末廣裁判長の下に開廷されたが、事實審理に入り被告は五年八月孫春明の次男孫大堅に嫁ぎ二人は仲よく夫婦生活を營んで來たが偶々夫の兄の子供玉分(三)が同家に世話されることになり被告が一切の世話役をして來たがいつも義父から子供の事で叱責されるのをくやしく思ひ、この子がなかつたら父から叱られることもあるまいと六月十三日苛性ソーダを充分に呑まし殺人を企てたもので檢事は被告の淺墓な女心を責めたのち懲役三年を求刑した。

なほ被告は殺人未遂で一審に懲役二年を言渡され控訴したものであるが控訴中玉分は遂に苛性ソーダがもとで死亡するに至つた。判決は七日

體協會長の
諸岡氏辭任
後任は峯岸氏

大正八年朝鮮體育協會設立以來役員として活動し越えて大正十一年主事の重職を受けて今日まで朝鮮運動界發展のため盡力し半島今日の隆昌を見た運動界の恩人諸岡顧吉氏は今回一家一身の都合から協會を辭することゝなつたが

この十ヶ年自己の經營する運動具商は儲けびとなく破産の狀態に陷りしもこの事業に獻身的努力をなし半島運動界の今日の隆盛を見たのであるが氏は見識人格共に衆望の的となり氏今回の辭任は一般から惜しまれてゐるなほ後任者である峯岸昌太郎氏は元鐵道正高等に敬願を取り一方諸岡氏を後援し運動界における第一人者で知られてゐるが氏今後の活躍は一般から期待されてゐる

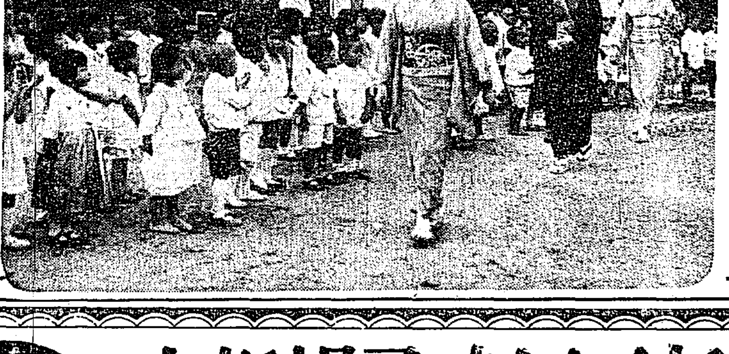

總監夫人幼稚園を參觀

愛國婦人會幼稚園の今井田園長さんは今一日午前十時から幼稚園を參觀、各種遊戲お話などあり、横田副長、牛島學務局長夫人その他當事者出席、園兒一同へは園長さんから御菓子の御土產あり、十一時半散會した（寫眞は幼稚園にて）

モヒ密買の金に
窮した揚句の犯行
もはや動かし得ぬ
元山の容疑者

【元山特電】モヒ患者より端緒を摑んだ元山署では疾風迅雷的に三十日朝有力な容疑者二名を檢擧し同時に捜査本部を土城派出所より本署に移し兩名を同夜深更まで嚴重な取調べを行つた上、翌三十一日朝から正午まで植村警部長村司法主任以下小澤刑事部長外數名の刑事を從へ隱密に龍洞の支那人某宅の家宅搜査を行ひ有力な物的證據を發見押收して午後一時十分本署に引揚げたが、元山署は俄かに非常に明るい空氣に滿たされ司法室は平常通り內勤者はそれぞれ各自に復し刑事連のみ證據固めの爲めに本事件につき活動中にて今度こそいよいよ眞犯人として動かすべからざるもの丶如くである、容疑者龍洞の支那人張某および□下洞の朝鮮人金某は共に二十四五歲の青年にして何れもモルヒネ中毒患者であるが兩人は同病で相知る仲となり親しく交はつてゐる內兩人ともモヒ密買の金に窮して惡心を起し被害者ヨシが小金を貯めてゐるものと推定の上兩名牒し合せ二十四日朝五時頃被害者宅に忍び込み突然に就寢中のヨシを絞殺し、兇行後衣類等には目もくれず金品のみを目あてに机の抽き出し柳行李等を掻きまぜ探したが豫期に反しその內夜も明けかけたので逃走姿を晦らまし自宅に潛伏してゐたものであらうと見られ前記の如く三十日朝檢擧さるに至つたのである

衝突事件判決

高陽郡龍江面下水踰里殷德成(二六)ほか三名にかゝる鮮支衝突放火事件は一日京城地方法院金川裁判長關與檢事立會の下に開廷、殷德成、車乙哲、金命成、歐三福の四名に全部懲役二年六月を言渡して閉廷した

◇

殷德成の放火事件に續いて水原郡松山面沙江里洪敬元(二〇)ほか四名の鮮支衝突放火事件公判あり被告等はいづれも支那人家屋投打の事實を否認したが裁判長は洪敬元外四名に全部求刑通り懲役三年を判決言渡した

揮發油罐に
引火爆發
機關區の機手
火を浴び苦悶

二十九日午後七時頃京元線鐵原機關區官舍近くで一大音響が聞えたので驚いて人々がかけつけて見ると、同機關區機手鶴田某(二□)が全身に火をあびて自宅前の小川にとびこんで苦悶してゐるので、大さわぎとなり直ちに附近の醫院にかつぎこみ應急手當を加へたが生命危篤、因みに同人は夕飯の仕度をせんとして石油こんろに點火した際傍にあつた揮發油罐に引火して爆發したものであると、然し火は時を移さず人々がかけつけたので大事に至らず消し止めたと

爆發して
妻女死亡

【大邱發】大邱鐵道官舍二七號機關手井上西妻キヨ子(三□)が三十日午後四時半頃夕食の仕度をなすべくコンロにアルコールを入れんとした際アルコールに引火大音響と共に爆發し火は同女の衣類に移り生不動となつて重傷を負ひ道立醫院に運んだが間もなく死亡した尚同家は數日前主人裏が少女を轢殺し家族が病氣し今また妻女が不慮の死をとげるなど不幸續きに同情されてゐる

モ、ア兩氏の壯擧
三日淋代に向ひ
翌朝出發の豫定

【東京電報】太平洋橫斷飛行中のモエル、アーレン兩氏は一日朝橫斷機たるクラシナ・マツヂ號の試驗飛行を終したが、成績極上で淋代シヤトル間を四十三時間で翔破する見込み立つた、本日中に許可がおりれば三日淋代に向ひ翌朝壯途に上る豫定

二科展の
新入選
毛色の變つた
人が多い

【東京電報】二科展は美術の秋のトップを切つて卅日第十八回入選者を發表したが、今年の新入選者中にはかなり毛色の變つたのが多い、繪畫では維新の英傑大久保利通の孫で利謙といふ人が新入選の榮譽をかち得た、例の共產黨の磁木和夫と緣故の深い中村恒子さんも入選者の中に並んでゐる、笹川臨風氏の姪で笹川テル子さんも一寸珍らしい顔觸れで島崎藤村氏の息鷄二君の特別陳列も珍しい、彫刻では竹田美惠子さんといふ人が女性でのピカ一でヨネノグチの長男勇君もまた新入選の光榮を得た

明日二日の
二百十日は
何處も平穩

明二日は二百十日の厄日であるが全國一般に平穩を傳へられてゐる仁川觀測所の發報は次の通り

高氣壓はオホーツク海に發達して七六八ミリを示し低氣壓は八丈島の南方に七五六ミリの小さなものが北東に移動してゐる南洋にある颱風はまだ內地にかゝつてゐない、二日の天候は北支那滿洲は晴れ、朝鮮は雨なかばし、內地は九州から關東地へまで曇り、南海岸地方は所々に雨を見、東北地方から北海道は晴天で二百十日は一般に平穩の見込みで、溫度は低い

京城名所 遊覽バス
每日二回 八時 一時 發車
巡回四時間半 二圓廿錢
切符前賣 配達 座席豫約
京城タクシー
電本二七四四・二〇四〇

スリ捕はる

住所不定前科一犯朴善昌(二七)同前科一犯金宣(二二)金某(二五)の三名は一團となつて大正館附近その他でスリを働いてゐる所を本町署山口刑事部長に逮捕された

西條氏歸城

平南見物に赴いた西條八十氏は陸路同地方を巡覽し一日朝同地發午前十一時四十六分京城驛著歸城した

秋 セルとネル新柄會
モスリン着尺陳列會

二日より七日まで・四階ホールにて

秋新たゝる訪づ

新秋の爽やかな御裝ひにふさはしきセルとネルの新柄並にモスリン着尺、友禪の逸品を各種取揃へ御淸覽に供します

着新ネクタイと帽子中折

二日より・三階洋品部に陳列

帽子 特價
¥ 5.00

その色に、型に新味を見せ氣品に富んだ新製中折帽子と三越特選になる今秋流行のネクタイを逸早く取揃へ提供

歐米流行洋服地陳列會

二日より・三階洋服部にて

選特社會諸流一等スニミ、ーアニガ、トーミスウハ、ーバーククンヨジの縞柄、無地物、何れも今秋冬流行の王座を占むる優秀生地が豐富に新着

三越
・京 城・

淸算貸借對照表
（昭和六年八月參拾日現在）

科目	金額
資產ノ部	
未拂込資本金	[illegible]
土地建物	[illegible]
什器器具	[illegible]
出用品	[illegible]
貯藏品	[illegible]
營業所勘定	[illegible]
委託販賣	[illegible]
假拂金	[illegible]
未收入金	[illegible]
仲賣	[illegible]
本支店間未達金	[illegible]
預金	[illegible]
振替口座	[illegible]
現金	[illegible]
合計	[illegible]
負債ノ部	
資本金	[illegible]
法定積立金	[illegible]
別途積立金	[illegible]
退職給與基金	[illegible]
身元保證金	[illegible]
延納代金	[illegible]
借入有價證券	[illegible]
假受金	[illegible]
未拂配當金	[illegible]
未經過保險料	[illegible]
自家保險料	[illegible]
前期繰越金	[illegible]
當期利益金	[illegible]
合計	[illegible]

昭和六年八月卅一日
株式會社 朝鮮煙草元賣捌
淸算人 井上□□ 同 高木□□ 同 磯部□□ 同 原口□□ 同 太田□□ 同 村上□□ 同 村上□□ 同 山□□ 同 松□□ 同 小□□ 同 坂□□ 同 清□□ 監查役 鈴木□□ 同 加藤□□ 同 近藤□□

時計蓄音器
貴金屬 寶飾品 其他全商品
弊店は口錢半減賣上三倍主義實行のため現金値を以て
月賦販賣
を致します

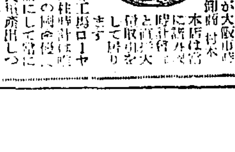

品質に於て‼ 價格に於て‼ 大阪取扱ひに於て‼
我が大阪市時計卸商村木本店は當時計に新外國時計と直接大量仕取引をして居ります
弊工場ローヤル性時計は唯一の國產優良品にして常に大量産用しつゝあり

時は今！
すぐ御用命を
御一報次第現品持參御覽に供します
京城本町二丁目
輸入時計 Ⓜ 村木時計店
電話本四七一、四七□

おみやげの御用は
海市商會へ
京城府本町二丁目 電話本局二五〇番

產婆生徒募集
九州產婆學校
內務省指定 福岡市

ふとん・中入 綿商
開業二十周年記念謝恩大奉仕
九月一日より五日まで
京城府南大門通三丁目
野村綿店
電話本局三六七四番 振替口座京城九五九七番

公休日廣告
來る九月三日私共組合秋季公休日として休業仕候に付此段謹告候也
九月一日
京城料理屋組合
本券番

併合ト露西亞石油入荷
露西亞石油朝鮮總特約販賣統一ヲ計ル爲メ今般仁川露油株式會社創立事務所ヲ咸興益世洋行ニ併合シマシタ。長イ間皆樣御期待ノ露油モ多量入荷シマシテ續々賣出中デアリマス地方特約店御希望ノ方ハ左記新事務所ニ御來談下サイ。
昭和六年九月一日
咸興 益世洋行
仁川 露油株式會社創立事務所
併合新事務所 咸興大和町三丁目
本店 益世洋行 電話長六四八番
支店 益世洋行京城支店 京城蓬萊町一〇九番地（南大門通一丁目小路西側） 電話（長）光二五五六番

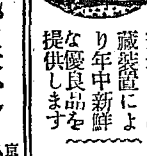

池田の甘栗
完全なる冷藏裝置により年中新鮮な優良品を提供します
京城 明治町
池田商會
電話本局七五九番

生徒募集 京城美容學校
京城明治町
第五回速成科若干名募集
入學は十月一日規則書入用の向は二錢切手封入申込まれたし

父長備儀鄉里に於て病氣療養中の處藥石効なく八月三十一日午後九時三十分死去仕候間此段謹告仕候
追而葬儀は九月□日午前十時郷里石川郡山島村に於て相營み可申候
昭和六年八月卅一日
男 南源兵衛
孫 南源二
親戚總代 毛利豊正
友人總代 臼井友之助
大塚幸太郎

現代の民謠（三）

卅日本社來青閣における講演速記

西條八十

これから『現代の民謠』といふ題でお話する譯ですが今小泉さんのお話のやうに歌に形がなくなつてしまつたやうに詩の上にも形がなくなつてしまひました詩といふものは昔は、七五調とか五七調とかで詩人が巧に難しい形式の中に世相なり感情なりをノンビリと現して行くところの詩を作り詠む人が味はつたのですが明治四十年に自由詩の運動といふものが起つて詩の形ちがこはれてしまひまして今私がやつてゐますやうな詩のやうな形ちになりました、殆んど散文的なものとなつてしまひました。

◇　◇

ところが皮肉なことに日本の詩が形ちを失つて音樂的でなくなると同時に一方民衆も音樂的の詩を求める欲望が非常に强くなつたのであります。これが大正七年北原白秋氏と私等が先になつてはじめた童謠運動だつたらうと思ひます同時に今までのやうなたゞ地理を覺へるための歌とか或は兎と龜とか應用してこうだとか教訓を與へる感動しやすい最も心を和らかにする潤ひを與へる歌を與へたいといふ運動がおこつて來たのがそもそも當時の一つの傾向だらうと思ひます

◇　◇

それに次いでおこつたのが最近の民謠運動だと思ひます、詩人が童謠を作つて小供に與へるといふことは大したものではないと思つてをりますが、この童謠運動が動機となつて大正七年から最近にかけて日本の子供が歌ふ──詩を作つた、その中には非常に面白い詩があります、一例を申しますといつかカルピスといふ飲物會社が半ば宣傳もあつたんでせうが賞を懸けて全國の小供から童謠を募集しました。二萬篇程集まりましたがなかくいゝのがありました。その一等の歌に『偉人の死』といふのがありました、偉い人の死であります、これは

偉いおぢさん
死んだとき
誰れが作るか
ひとつづゝ
淋しい歌が
殖えて行く

で私はこの歌に本當に感心しました

◇　◇

これは、たとへば私等の小供時代の思出からいへば廣瀨中佐が死んだとか或は乃木大將が死なれたとか或は松本訓導といふやうな立派な教育家が死なれた、さういふことを聞くと間もなく學校でその歌を教へられる松本訓導の歌とか廣瀨中佐の歌とかその歌がみんな言ひ合はせたやうに淋しいメロデーの歌である恐らくこの歌を聞かにロの中でよく考へて見ますと一つの民族が輝かしい理想を宣掛けてだん／＼進みその間に幾多の壯烈な犧牲者を出す、そのたふれた犧牲者の碑が私等作者といつたものに聞えて來るやうな感じがしました

◇　◇

これは私ひとり上がりの見解かも知れませんが私はおそらくこれ程いゝ歌が出ることはなからうとまで思つたんでありますその作者は塚谷貞雄といふ伜をひいてゐるお父さんをもつた小供でした、行つて見ましたら非常に無邪氣な小供でありました。小供といふものは全く面白い歌を作り皮肉な歌を作ります、私が選つたものでもう一つ覺えてをりますのは『大日本』といふ童謠でした

大日本々々々
弓を引いたなら
アメリカの胴中へ
つつとささる

……（笑聲）小供はキャット地圖を見てこの歌を作つたに違ひないと思ひます弓のやうな日本でありますからこちらからアメリカへ弓を引くとアメリカの胴中へ突き通されるだらうと考へたんでないかと思ひます軍國的の皮肉な歌として私はこの歌を忘れず覺えてゐます

◇

さういふ意味で小供に歌を作らせますといふことは私等が子供に歌を與へるよりもつと重要な意味をもつてゐることと思ひます、北原白秋氏はこの點において非常な功勞者であります

最近のエヂソン翁夫妻

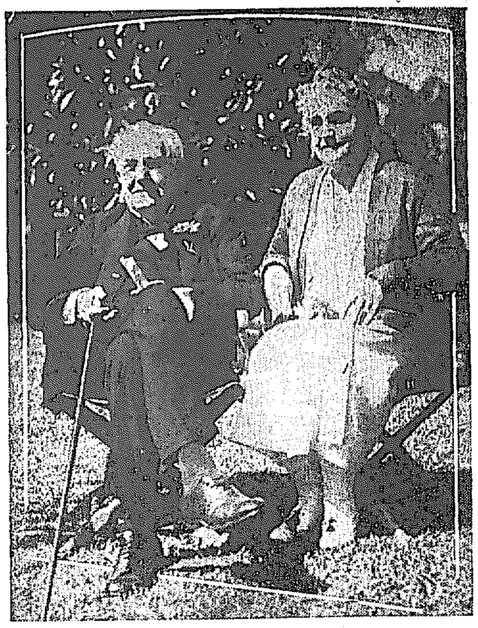

現代文化生活必需品の殆んど總てを發明發見して所謂物質文明に人類擴大の寄與をなしたアメリカの發明家エヂソン翁は過般來の重態狀態を脫して快癒を報ぜられてゐる（寫眞はエヂソン夫妻の最近肖像）

ラヂオ

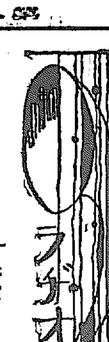

二日（水曜日）

午前一〇時〇分　氣象概況　各地天氣富況
同一〇時四五分　料理獻立『鷄の粥蘇粽』　日用品値段
正午　時報　ニュース
午後〇時二〇分　二曲合奏　イ、春の海　ロ、松上の鶴　京城三曲協會　尺八　若狹花山　箏　若狹美登代
同一時〇分　趣味講座　妙香山と執龍窟（三）　金泰冷
同二時一五分　家庭講座　九月の行事（三）　濱口良光
同三時四五分　ニュース　公示事項
同五時四五分　ラヂオ體操　職業紹介事項　今晩のプログラム發表
同六時〇分　童話（鮮語）　七兄弟　丁洪教
同六時三〇分　講演　ニルス・ブツク氏を迎へて　中馬越之助
同七時〇分　ニュース　公示事項　明日のプログラム發表
同七時三〇分　朝鮮の面影　第五講　朝鮮文藝漫談（一）　崔南善
同八時〇分　琵琶　新曲　咸陽宮　橘流　荒牧旭光
同八時二五分　テノール獨唱　權泰浩　ピアノ伴奏　獨孤旋
一、小夜樂　シューベルト作曲
二、物好　同
三、春の信仰　同
四、海邊にて　同
五、枯れた黄花　同
六、歌劇リエンチ中祈の歌　ワグネ作曲
同八時四五分　新講談（A）榎本釜次郎　第二席　伊藤痴遊
同九時三五分　氣象概況　各地氣象概況　時報
同九時四五分　京城座唱　一、遊山歌　二、燕の歌　三、小春香歌　四、巫女歌　大等　金水晶　金金洙　金竹山

─梗概と放送する人─

二曲合奏

午前十時二〇分

尺八　若狹花山
箏　同　美登代

一、宮城道雄作曲（新日本音樂）春の海

春なぎの海邊の波打ち寄する氣分に曲けるり更まり進むにつれて滿干狩の舟遊の氣分は漸次加はり…艪唄、船唄、波の音、啼く鳥の聲も採り入れられて……箏の彈奏と尺八の調音の成音とが結びつ解け交錯の妙を創す。前卷が繰返へされて穩やかに曲は終る。箏の左手が巧妙にハーモニーされて箏の手法としては最も進步せる曲である。（歌詩なし）

二、山田もの　松上鶴

（歌詩）千早なる神の御代より久方の天地のむれうごきなく靜まりたてる大內山、あま雲の内小きはゞかる尾上の松を相生のかげいやたかみかわす小枝にうらく／＼と昇きのぼる朝日かけ、國の稜威も年ごとに榮へつゝ東の峰におひ立ちて千とせごとに行るゝ若松が枝に末限りなき春を契りて鶴こそ宿れ鶴ぞ宿れる御代萬歲と祀ふなる大內山松風にやがてもあすぞたくふべき操道る雖い千代の諸聲。

▲花山師は京城における都山流尺八の代表者でその吹奏は愛好家の期待が大きい美登代さんは同夫人でお揃ひの演奏。

講演

午後七時三〇分

ニルスブツク氏を迎へて　中馬越之助

▲中馬氏は京城高等工業學校の體操教師、陸軍步兵中佐で京城體育界にはその貢獻大なるものがある。ニルスブツク氏はデンマーク體操の創始者として全世界に、偉大な功蹟を殘すと共に、その燃ゆる如き愛國心と熱烈なる母國愛はデンマーク魂の結晶として推稱され全デンマークはブツク氏に對し興國の士として尊敬してゐる。氏はこの度一行二十六名を引率され來城、親しくその體操に接し得る事は半島斯界同好者の眞に溢喜とするところである。

朝鮮の面影

午後七時三〇分

朝鮮文藝漫談（一）　崔南善

崔南善氏は朝鮮三天才の一人として擧げられ數ヶ國語に通じ、聰明なる頭腦と明快な辯說とは相俟つて聽者を魅了せずにはおかない今回は四回に亘り朝鮮文藝談と題して李朝時代の純朝鮮文藝から現代に至るまでの歷史的過程その間外來思想による文藝への影響等趣味深く放送される筈で大講座中唯一の朝鮮の人の放送である

琵琶

午後八時

新曲　咸陽宮　荒牧旭光

▲師は今度橘流宗家より派遣され新曲爆彈の爲に來城された東京青年琵琶奏家の錚々たる人。DKのマイクには初めての演奏で咸陽宮を放送されるがその梗概は次の様である、秦の始皇帝が燕の刺客に捕へられ、いまはの極に最後の願をなす、刺客はその願ひを容れて寵姬を呼び名殘りの胡琴を聞く。寵姬も刺客の心も聞き入つて恍惚となる間に刺客は捕へられて殺されると言ふ筋。この中の胡琴の調が琵琶によつて奏でられる所がある

テノール獨唱

午後八時　五分

權泰浩

權氏は朝鮮青年團出身、男聲中門學校の音樂教授で東洋音樂學校の出身、DKのマイクロホンには嘗に一回位の放送で親しみが深い。秋かい發聲と技巧のシンガーとして知られてゐる。今夜の曲目は歌曲の大作家シューベルトの作品が主に撰ばれてゐる。最後の曲は歌劇リエンチ中の一節祈りの歌でワグネル獨特な壯嚴を現した旋律の魅力がある

京城坐唱

午後九時四五分

この頭の歌は朝鮮の中央に歌はれる歌で字の如く京城が本場である遊山歌、燕の歌、小春歌は坐唱中の代表的な曲目で所謂京畿民謠の色を取つた悠暢なもので今尚愛唱されてゐる

麻雀界

◇雀研例會　太平通雀研クラブ週例會、二日午後七時、三回戰、會費五十錢、一卓一賞來會歡迎

大正館（二日から）

▲現代劇『人の世の姿』全十卷井上正夫藤野秀夫共演▲兒童劇喜劇しき全巻髙尾髙千浪▲時代劇『馬頭の錢』化粧ポサツの卷林長二郎岡崎子主演

秋の美容流行（下）

新らしい髪形と化粧法

京城美容學校　千龍はな子

お髮はこの位にして置きまして、お化粧に就いて申し上げませう。お化粧は始終美容師の手になるものでなく、これこそ皆樣が御自身で工風をなさる事が一番よろしいのです、自分の事は自分のみ知るのでどうすればよく響くとかこういふ化粧品が自分には一番合つてゐるといふ風に御存じの筈ですから私がこゝに書くまでも無駄と思ひますから。

新らしいお化粧法の公開を致します。これは今にはじまつた事でなくすでに歐米でも盛んに用ひられ現に東京大阪のモダーンな方達に三十一年式の化粧品としてよろこばれてゐるドーラン（一名グリスペイント）の化粧でありますこれは前は映畫の女優や舞妓が使つてゐましたものですが今では一般に普及されて參りました。

何故ドーランはこれ程重寶がられるかといひますと非常に便利な持ちようも持つてゐるからであります、第一にどんなあれ性の方でも白粉脊きの惡い方でも又夜等なかくつくからで又夜等お顔をやはらかく見せ少し位の小じわはかくして仕まひます。こういふ色々の點で今までの化粧品の缺點を殆んどおぎなつてゐるのですが只一つこれを毎日使つてはいけない、多くても一週に二へん位の程度で止めておきませんとお顏の生地を荒して仕まひますから頬紅や口紅はドーランの赤を使ひますからこれも非常に便利に出來てゐますその他色は十數種ありますので他の白粉のやうに肌に合ふ色に苦心せずにすみます眉墨は鉛筆のやはらかい眉を書く專用の品が出來てゐますしてこれは書きますと少しも無理がなく他の眉墨のやうに取でも流れて來るやうな心配がなくいつも美しく保つことが出來ます。化粧品の宣傳のやうになりましたが眉は大體洋装の方がほそく和裝の時は少し太めに畫きました方がよろしい様です。眉によつてお顏はどんなにでも變るのでありますから可なり細心の注意を拂ふ必要があります、以前の様に永いまゆで目の二倍もある様なのは流行せん眉と眉の間が割合に遠くそして余りまるいのや眉尻の下つたのよりずつと横へみぢかめに引いたのが一番無難です。お化粧に就てはまだ／＼筆では書きつくせない程他種々樣にありますから又何かの機會に皆樣と實地に研究をして見たいと思つてゐますそれで美しくあるのは何より健康であるといふ事が一番の條件でありますから特にその點に氣をつけなくてはいけないと存じます終りに皆樣の御健康を祈りまして筆をおきます

馬頭の錢……（二日から大正館上映）

颱風とは─どんなものか

二百十日と颱風の關係

理學士　増井芳一

そろ／＼颱風が各地に姿を現はして暴威をたくましうしてゐますが二百十日が近づいてきたからでせう昔から二百十日前後には暴風雨が襲來するものとして農家は勿論一般の人々からも警戒されてゐませ。たゞ内地では九月中旬頃を中心としてその前後に颱風（暴風雨）が襲來する例としてゐるだけです。それもまた地方によつて多少出現の季節をことにしてゐます大體日本への颱風はまづ南洋方面で發生します。これはきまり切つた樣に殆んど例外はありません。

臺灣の東南にある石垣島は低氣壓の發生地として有名です。

颱風は毎年六七月から發生しますが、この時分のは支那大陸へ上陸して支那の奧地を荒します。最近漢口方面の大洪水はこの影響によるものです。

八月頃發生したものは大概九州朝鮮を、九月頃發生したものは内地に襲來することゝなつてゐます即ち二百十日か二十日頃が略中心となります。

しかして十月頃のものは太平洋方面へ出て内地にはさほど影響はないこととなつてゐます。こんな譯で颱風は六七月頃から發生し出して十一月頃まで日本を中心として荒し廻るのですから、これを總括的に見れば二百十日とか二十日とかいふのは極めて無意味なことになるのですが、内地に關する限り九月の中旬頃が颱風のシーズンとして警戒されるのは殊更意義のないことでもありません。

地球赤道直下乃至はその附近の海上は日光の直射がはげしいため殆んど飽和狀態の水蒸氣を含んだ空氣は非常な勢ひで上昇します。この上昇空氣を補ふために周圍の空氣一度に流れ込むことゝなります。ところが地球は西から東へ自轉してゐますから、この突進した空氣には左卷の渦となります。斯うして起された空氣の渦流が此度は氣層の對流の關係で北東へ進行するのです。この空氣の渦流の移動には大風と雨を伴ひ暴風雨となるのです。

颱風の强さは氣壓で計ります。即ち颱風、いひ換へれば低氣壓すこの低氣壓の中心の氣象とこれをつゝむ周圍の氣壓との差が大なれば大なるほど風力は强大です普通七五〇ミリ内外を通常氣壓と見なしてゐます。假りに低氣壓の中心が六九〇ミリであつてその周圍の氣壓が七六〇であればその差實に七〇ミリとなりますから。風の力は非常に大なるものとなります併しその差ばかりで風の强さを決める事は出來ない、颱風即ち渦卷の直徑が小さければ小さい程同じ氣壓の差でも風力が强くなります

子供科學　世界改造者　エヂソン（下）

發明數千六十件

一九三〇年十月世界の學者達に電氣工業家らは電燈發明五十年祭を擧行しエヂソンの健康を祝福しました。アインスタインは態々アメリカ迄のり出して翁に祝辭を呈しました。未だ嘗て發明品に對する世界的の祭典また發明家に對し世界的の讚辭が斯くの如く大規模に行はれたことはありません。それ程電球の發明は今日の文化に偉大な貢獻をしてゐるのであります。

一八九一年翁によつて活動寫眞が發明されました。この發明もまたどれ程世界の文化を變化させたかは今更こゝに申上げる必要を認めません。活動寫眞も大衆娛樂方面を主として發達して來ましたが、最近では漸次實用方面に進步して居ます。物體の高速運動の瞬間現象を研究するために高速度寫眞が進步しました。航空研究所の栖原博士の研究した高速活動寫眞機は一秒間に六萬コマまわるさうですこれによつて硝子がやぶれる瞬間の現象や飛行機のプロペラーの運動狀態が明瞭に肉眼を以て觀測出來ます。斯ういつた學術研究の方面には今後益々發達するものと思はれます。

以上はエヂソンの三大發明ですが、この外無線電信に關する原理の二、三についても發見して居ます。この驚くべき世界の第一人者エヂソン翁は一八四七年米國オハイオ州ミランに生れました。父はオランダ系母はスコッチ系ださうです。十二歲の時鐵道會社のボーイになりました。學校教育としては中學校にほんの三ヶ月間學んだだけでその後は殆ど獨學で通したのです。十五歲の時電信技手となり自活の途を立てました二十一歲の時一種の電信機を發明して特許を得たのが發明王としての最初の仕事でした。其六十四年間に一〇六〇件の發明を完成したのです

訂正　昨紙所載記事中翁が既に歿したとあつたのは全く誤りで寫眞の如く快方に向つたとの事です

將棋新手合（一）

於東京市日本橋區濱町二ノ五　濱呂木將棋所

平手　先手　△四段　建部和歌夫（東京）
▲四段　市川一郎（東京）

（圖は四四銀迄の局面）

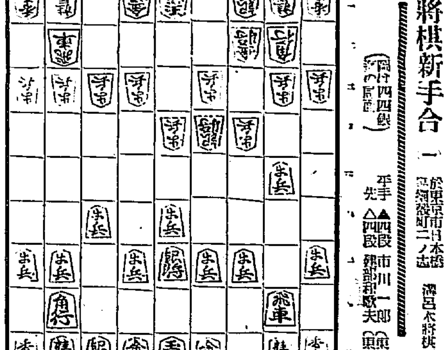

持時間▲市川氏　△建部氏　ナシ

△七六歩　▲三四歩　△二六歩　▲五四歩　△五六歩　▲六二銀
△二五歩　▲五二銀　△四八銀　▲三二金　△五七銀　▲四四銀
△二四歩　▲同　歩　△同　飛　▲二三歩　△二八飛　▲五五歩
△同　歩　▲同　銀　△五六歩　▲四四銀（以下次號）

（濱呂木七段講評）（後手）五四歩と突く戰法は、變化が面白いので當今後手番の時に多く用ゆるのである

（先手）五六歩と突いて、五筋の位を維持するのは當然である

（後手）四四銀と上つて、角將の交換を避ける戰法は最近研究の指し方である

（先手）二四歩と突いて、飛車先の歩を換へるのは平當である

（後手）五五歩と突いて、歩の交換は少々早い、茲は八四歩と突いて敵の模樣を觀ふ處である

新入學生募集

國民工業學院の通信

工業知識の普及を目的として文部省後援の下に今回創立された財團法人國民工業學院では十月五日から物理應用工學科、化學應用工學科、構造工學科の三科の通信教授を開始するさうである。豫科は六ヶ月、本科を一ヶ年で卒業出來會費は一ヶ月六十錢である。十月は新學期として入會者には種々の特典がある由希望者は會則見本左記に申し込めばよい。東京市京橋區銀座六ノ四國民工業學院編輯所

31日　公設市場小賣値段

九月一日公設市場小賣値段▲白米特等一キロ、一七〇▲多摩第一等同、一六〇▲俵干白三〇〇瓦、一四五▲同赤同、一二〇▲ラツキヨウ酒同、〇八〇▲花ラツキヤウ酒同、二四〇▲滑庭島同、〇七〇▲開山口同、〇七〇▲小旗酒同、二七〇

愛用家のお声！

ホーサン入

牛乳石鹸

この純質・この禮讃

─原文のまゝ─

牛乳石鹸愛用の一家庭で御座います　ふとした機會で知つたこの牛乳石鹸が比較的皮膚の弱い私達女性や小供に少しの害もなく清淨の快感を與へて下さいますことを何よりも喜んで居ります　併し私達のこの牛乳石鹸のその名がまだ一般に知れ渡つてゐない樣で御座います　これに反して品質の左程よくない石鹸等が一般に知れ渡りその需用者も非常に多いのを見ます何故か私は自分の誇りを傷つけられたかの樣な氣持がいたします　たかゞ石鹸にその心勞！とお笑ひ下さいますな女性の常さ小さな事にも心を痛めるので御座います　まして石鹸は日常生活の必要品であり私達女性には最も親しむ機會が多いもので御座います　この牛乳石鹸が他のどの石鹸にも負けない品質を持つてゐながら一般に知れ渡つてゐないのが遺憾で御座います　今日まで永く愛用して參りました私しみの深いこの牛乳石鹸をどうかして世に出したいと存じます女性のくせにとお叱りを受けるかとためらひまして良人に話して見ました處それは良いことだ別紙の樣な標語さへ書いて下さいましたので急に心强くなりこの手紙を差上げて御座います失禮の程はどうぞお許し下さいませ私達の誇りを滿足さすためにもこの牛乳石鹸を皆さんに知らして上げ度いと存じますその意味でこの手紙をそして標語が何かのお役に立ちましたら幸ひで御座います

四月二十日　[illegible]津清子

牛乳石鹸本舗樣

（標語等）

●頭痛はノーシン……一服で充分です●

五月信子一派

當ル九月二日（初日）毎日午後五時開幕

一、スポーツ挿話　野球狂時代　一場　音羽六鼓氏作
二、女賊　藏前お瀧　三場　土師清二氏作
三、悲劇　女給　八場　相野立夫氏作

於長谷川町　公會堂

主催　京喜久　旭町　後援　各新聞社

生徒募集

京城府太平通大漢門横入　京城實踐簿記學校

九月新學期開始●晝夜各科無試驗入學●短期卒業官廳銀行會社商店就職紹介●電車通學割引あり●詳細規則要二錢

中島病院

京城府明治町二丁目（本町明治屋横より入）
内科　小兒科
院主　中島貞信
入院隨意
電話本三七八番

東萊溫泉場

新館落成　溫泉御旅館　清楚閑靜　蓬萊館　電話五番

▲内湯完備家族湯五個新設

最初の極東訪問飛行に成功せる

リンドバーグ機

ベアリングはすべて

SKF

東京市日比谷太平ビル　チエルベルジス機械合資會社

信託營業免許に 當局は嚴選の方針
＝現存各社中完全に業令に適合するものは殆どない＝
業令實施は十二月

信託業令施行規則は目下本府法制局において審議中であるが、大體本月上旬中には公布の運びに至る模樣で、既設信託會社の營業免許に對する準備として本府理財當局においては各社の內容調査を進めてゐる。而してこれが營業免許に當つては業務の本質上、內容堅實にして資産信用の強大なることは

必須條件 であるが、不動產信託を理想として金錢信託に集中しないことを望んでゐる。即ち普通銀行との競爭を避けしめその本質に向つて健全なる發達を期してをり、營業免許に際しては餘程愼重なる態度を以て臨選するものと見られる。既設信託會社の合同問題は北鮮四社、釜山三社の合同問題に對しても理財當局では合同により內容の刷新を見なければ單なる合同のみでは營業免許を與へない意向である。從つて合同の場合その條件、內容等を具體的に明示すれば調査の結果適當と認むるときは業令實施前においても許否を

決定する 此と見られる。業令實施期日は十二月一日と決定し、施行規則の公布も目睫に迫つてゐるが、前記合同もその後進捗するに至らず、各社では施行規則の公布を待つて營業免許申請を提出する筈であるが、現存信託會社中において完全に業令に適合するものは皆無といはれる。この當局においては特に定めあるものの外、猶豫期間を與へ內容の刷新を圖らしむることを條件として免許を與ふるが如きことは排除する意向であるから、免許申請會社はいづれも

施行期日 たる十二月一日までに當局の方針に合致するやう、內容の革新を圖らねば施行期日後における營業繼續は不可能となること明瞭である。なほ京城においても二社に對し營業免許を與ふるが如きことは殆んど確定的と見られてをり、各社とも比較的平坦な途を辿うてゐるが、當局の免許方針はすでに確立してゐるから施行規則公布後において假免許獲得運動を開始するに至るだらうと見られてゐる

一般荷主に利便な 制度も死物同然
思ひ切り豫算を削減される
小口扱貨物の集配

赤字補填策として鐵道局では本年度豫算中から小口扱貨物集配直營費二百四十四萬圓を六萬圓乃至十萬圓にまで大削減を試みることになつたが、集配直營の上に何等支障を來さぬものである。この小口扱集配直營は、從來の集配料金が取扱業者が十分事情を知らぬ場合は驚くべき高價であるので、鐵道局が一定料金を公示して低廉な料金で、自己の責任において集配を直營すれば一般荷主に與へる利益が多大であらうと、小運送改善の第一歩として昨年二月十六日から實施したものである。ところがその取扱高は極めて少く、當初の豫定即ち須需品、局用品を除く約百六十萬屯の七割の百屯を取扱ふ豫定に比すると一ケ年間取扱高が約一萬屯に過ぎぬ有樣である。これは賃行集配料金條に主要貨物の料金が從來の猛烈な競爭の結果公定料金を下廻つてをり、また集配を代行してゐる朝鮮運送としては制度のない關係その他で余り力を入れてをらず、一般荷主側でもこの利便な制度を熟知してゐないなどが原因となつて利用者が意外に少いのである。これがため六、七萬圓にまで豫算の大削減を行ふても集配直營として十分である。しかしこの制度は朝運その他の運送業者を牽制して、小運送改善の實を擧げしめる上に必要なので、なほ繼行すると

荷主側三團體が 改善方協議
◇朝鮮運送牽制策◇

大合同後の朝鮮運送に對する荷主側の態度は最も注目されてゐるが京城商工會議所聯合會、同商工聯合會および同荷主協會の三團體では四、五日ごろ商議會議所において聯合總會を開き、大合同後における朝運の仕事振りにつき諸材料を持ち寄つて意見の交換をなし、不利不便となつた點があれば朝運に對して改善方を要求すると共に、鐵道局に對して嚴重監督方を陳情することになる模樣である。しかして從來の無暴なる競爭により料金が採算點を割つてゐるものがあれば、公正なる料金に引直すことには異存がないと稱してゐるが、これは表面だけで、早急に引直すことには反對多く、朝運としても荷主の反感を恐れて容易には手をつけぬ模樣である。また昨今朝運に對して橫暴不親切を唱へる荷主中の一部には、朝運が假渡しを拒絕することから不幸を唱へる者もあり、三團體では徒らに反對せんがための反對をなすものではなく愼重に研究する筈である。なほ鐵道局では朝運の施設に對して監督を續けてゐるが、大合同成立匆々であるから少々不備の點があつても已むを得ないもので、朝運の仕事が漸次緒につくに伴ひ、嚴重監督して一般荷主の利便を圖らしめたいといふてゐる

銀行支店の 認可方針
兒島理財課長談

銀行支店の奧地進出に對しては、その土地の經濟事情が金融機關を必要としてゐるといふこと、支店設置によりその支店の收支を償ふ見込みあるかどうかを調査し、適當と認むるものは認可してもいいと考へてゐる。同時にまた他の金融機關との關係やその系統をも考慮する必要がある。最近では商銀の定州、信川、貯銀の釜山等は適當と考へてゐる。また殖銀では延安に、東一では群山對岸の長項里に置きたいといつてゐるやうだが、他の金融機關との關係もあり、また長項里は未だ市街地を形成してゐないから、暫く情勢を見て今後の發展の狀況を見てから決定してはどうかと考へてゐるからまだ認否を決してゐない

窮民救濟低資の受入
平南、全南二道は後廻し

窮民救濟事業の今年度所要資金二千萬圓の中、低資千二百萬圓は各道にて地方債發行の形式で取入れ九月一日殖銀に千二百四十一萬圓を受入れることになつた。何れも朝鮮十箇年、內九箇年据置、利子年四分五厘である。また平南八十六萬圓、全南八十萬圓合計百六十六萬圓の地方債發行が手續き未了であるがこの平南、全南二道は地方費豫算の餘裕金が豐富であるから低利資金の取入れを急がぬようである

救濟低資を 殖銀に預入

窮民救濟の低資千二百四十萬圓は九月一日各道地方債發行の形式で取入れ各道金庫事務を扱つてゐる殖銀に預入することになつた、殖銀から所要資金約二百四十萬圓を前貸して居るから一部はその償還に當て殘額は今後の事業資金に充當の模樣である、殖銀としては千萬圓の預金は當分消化困難であるから內地市場でコールに放出する筈である

自作農設定に 今が却て好機
本府の援助を望む
＝東拓側の言分＝

東拓社有農耕地大整理の計畫に關聯して、農分讓定計約二萬余町歩を、主として自作農設定に利用せんとしてゐる事は既報の通りだが東拓側では目下着々その具體化方法を講究中でその實現を急いでゐる。しかして昔て本府が自作農創定の目的で國有驛屯土分讓を試みた事も却つて大地主の土地兼併を招致した失敗の經驗もあるので、東拓としては充分愼重に研究を重ねて目的達成の萬全を期せんとしてゐるが、これが實現のためには當然相當巨額の低利資金を要し、隨つて本府の援助をまたねばならぬので、當局の態度が問題とされてゐる。これに對して農務課においては贊意を表し異論なき模樣であるが、過日今井田總監が、自作農創定は趣旨において贊成だが、目下の穀安が地價低落と正比例しない狀態ではその時機でない趣旨を表明してゐるので、即時實現は困難でないかとも見られてゐるが東拓側では目下の地價低落は現在が底値であるから却つて今が自作農創定の好機であると觀測してゐる

三井銀行總會

【東京電報】三井銀行は一日午前十時四十四回定時株主總會を開き配當年八分を可決した

滿洲粟輸入減

八月中安東經由鮮內に輸入された滿洲粟の數量は三百卅九千噸で前年同月に比し約一千噸の減少を見たる右は鮮內代用食品の出廻りと幾分買控のため斯く減少したのであるが、大體において產地においても品薄を唱へられて居るから新穀の出廻る迄は大した輸入は見られないだらう。又產地に於ける本年の作柄は相當良好で大した豐作と迄は云へないが平年作以上であらう

穀物組合理事後任

京城穀物組合では伊藤理事が辭表を提出したので後任物色中であるが取引所施行規則發令の內容如何に依つて專任理事の必要如何も決定するので夫まで伊藤理事の辭表を保留し現狀維持で進むか或は松尾支配人に再發を依賴するか近く決定を見ることとなつた

朝窒への賣込み 三菱經由に決定
朝無の協定破りには泣寢入
無煙炭の販賣協定

朝鮮無煙炭組合においては、去る二十九日、朝鮮無煙、電興、明治、三菱、無煙炭礦の五社代表會同の上、主として朝鮮無煙がコーン・プロダクトに對する無煙炭一萬二千噸の一手買込問題及び興南朝窒に對する約二萬噸の販賣方法に關して協議したが、對コーン・プロダクト問題は、朝鮮無煙がすでに一手買込の契約を終へた後とて、結局他の四社は泣寢入りの外ない結果となり、一方對朝窒の販賣方法は從來の直接販賣による協定無視の弊に鑑み、多少の買値昂騰をも度外視して、全部三菱商事を經由すると決定した。なほこれが五社割當數量は各社均等となる模樣である

棉花作は減少
小麥栽培增加

【ワシントン卅日發】アメリカ農事局に達した情報を綜合すれば今後棉花作付段別は著しく減少するに至る形勢が看取される、即ち棉花栽培地方の農業者は棉花を止め小麥栽培に鞍替えするもの少なからず、小麥の秋播五分乃至八分の增で小麥界にまたもや新惱みを與へるに至つた

鮮銀券發行高週報

（自八月廿三日至同廿九日）

內	[illegible]
一、銀行券總發行平均高	[illegible]
正貨準備發行平均高	[illegible]
保證準備發行平均高	[illegible]
二、週末銀行券發行高	[illegible]

京城手形交換高（一日）

枚數	四、七六五枚
金額	一、九一八、六九二圓

鮮銀對外爲替約定（一日）

倫敦	二志〇片八分三
紐育	四十九弗八分三
上海	百六十三兩丁度

鮮銀帳尻（卅一日）

發行高	[illegible]	減
正貨準備	[illegible]	減
保證準備	[illegible]	減

日銀帳尻（三十一日）

發行高	[illegible]	增
正貨準備	[illegible]	增
保外發行	[illegible]	增
貸出高	[illegible]	減

東京コール

翌日拂	一錢より	一錢二厘
無條件	一錢より	一錢二厘
普通	一錢より	一錢一厘

海外經濟電報

倫敦銀塊	二十片八分七
米棉	七十九錢安
印棉	二十錢安
スチール株	八七弗二分一
アナコンダ株	二四弗二分一
日米爲替	四九弗一〇〇分四〇
英米爲替	四弗八六仙八分一
紐育銀塊	二七仙八分五

落穗

奉天來電によれば支那の關稅改訂によつて內地清酒の滿洲輸入は非常に打擊を蒙ること〻なつたので▲例の灘の櫻正宗醸造會社では、滿洲に需要さる〻酒は滿洲でつくるのが順當だとあつて、滿洲產米を用ゐて一千石分の醸造を企劃し右に要する土地を買收し着々計畫を進めてゐる▲因みに滿洲で一年消費さる〻酒の量は約一萬一千石であるさうな▲トマト、サージンは果然鮮產品中のトップを切つて華々しく世界的舞臺に雄飛することになつた▲魚油肥料助成問題でチト行惱んだ西鮮水產子も、この點では少なからず男を上げた▲蕃藷からの醸資も一說には鑵詰に四十八萬圓、トマトサージンに廿萬圓合計六十八萬圓に略內定して居るともいはれてゐる位、半島水產界に勇ましくスタートせんとしてゐる

株式
鐘紡先驅高に亞ぎ 新東活場面展開
踏み物輻輳に大巾飛躍

前場 前日後場買物好調に引締つた折柄、今朝は米棉の大巾反落とスチール株の弊落に氣配軟化して、新東不勢も不安人氣を助長せしめ阪地は一段不勢を示したが當地はその新百三十二圓丁と稍小強みに始まり、新東は步みに四圓丁もつけたが阪地の依然鐘紡を中心とする沸騰に忽ち一擧五圓台に昂進し軟派の煎れ物に更に一圓飛びの六圓丁と強硬に辿り買氣錯集して強硬商賣裡に百三十六圓四十錢と止め、大新も三圓二十錢と强含んで止めた。前日の止値に比し新東一圓七十錢高、大新六十錢高であつた

後場 前場外電安と新甫不勢整會に氣配甘に始まり阪鐘紡等に活躍を演じた機先、後場は阪地の鈍り足に東新百三十五圓七十錢と寄付き步みに京取十四圓九十錢、大新七十二圓六十錢等をつけ新値拔け後の一呼吸を思せる商情裡に別個の如く大引した

有頂天買警戒

呼なき小競合を繰返してゐた相場が減つ切り頭味を加へて來たので頭面は活氣立ち秋高傾想いよく〱新東の百五十圓說を呼ぶ赤復由を利して來てゐる、斯く好調を來した原因としては

一、國際金融業界の驚愕見越しに海外材料の好轉を傳へた事
一、九月以後の金利引弛が見越された低金利相場が期待されて來た事
一、棉花對策が日毎に眞劍味を帶びて行く所から原棉相場の漸騰期待となり紡績の前途樂觀となつてゐる事
一、支那排日會の解散抑留貨物の反却に對支關念がや〻うすらいで來た事

の如く一寸好材料が出揃つた樣な形となりこの結果鐘紡中心に買氣を强め、新東も喰ひ下つてゐた中堅の因果を離脫せしめて、買方の失策の踏みも路つて前月棹尾の活況となつて來た譯であつたが、サテこれで引續き上向くを辿るか否かは今後の材料の出方で惡材料が潛蔵され切つてない現狀からすると有頂天になれないものとされてゐた。即ち朝來の成行に見るも米棉の大巾反落ありスチールの弊落等はかうした樂觀を現實に裏切つて居り、對支問題の惡響も表面化しこれが惡化したもの滑就的運動が更に恐るべしと謂はる〻等よりすれば未だ眞の上放態に入つたものとは言ひ難く、今なほ一殺鍊は必要と玄人筋は見てゐる

八月中の 現株界の動き
（大原株式現物店調査）

朝鮮銀行は舊株新株共唯一の投資物として一般から買はれ株は遂に五十圓に乘せて來た、殖銀は先頃有賀頭取の辭任氣構へより一般に非常に不安がられ遂に舊株は四十六圓五十錢新株は二十二圓二十錢迄低落したが留任と決定してより氣配一變し黎明のあつたその日は依然舊株一圓新株五十錢方の奔騰を示し遂に舊株四十八圓新二十三圓所の買物となり、株主の不安は一掃せられると共に好感を與へて來た

頃來電氣株に可成り動搖が來てゐる即ち當局よりの一割に配當制限の態度より一般に減配はしたが一方夫れ丈け內容はよくなつて來るわけで將來を見越した者、家筋の買物多く賣物乏しい。京電も府營問題決定以來可成り動搖して來たが之は重大問題である、しかし莫大な金額の事で一寸離しい樣だ內容の點は前期よりもむしろ成績が擧つてゐるが、次期の一割配當を見込まれ尚護分の低落は免れぬだらう。朝紡は今回五分配當に決定したが二十萬圓の補助金の有つた時でさへ纔々五、六分の配當だつたのが自力での五分配當は一寸研究物だらう噂の樣な策動がなければ結構である、朝鐵は一頃の八分配當補證減額の噂に就てその懸念のない事が當局の談片により窺はれてゐたが慶南線滅北線買收內定より愈々事實と見られ拂込みの罹れもなし一割二、三分の利廻としては絕好の買物である京南、金剛電鐵共に安全な投資物として買はれて來た東拓は値頃關係で相變らず面白い投資物とせられてゐるその他東亞煙草、水產株、釀造、鑛山株等に多少の動きがあつた、朝火、朝鮮鑛業、土地改良等は現在の値頃には短期資の乘替り買に相當注目せられてゐる。

（＝八月の動き＝）
本月中の高値安値

銘柄	高値	安値	利廻
鮮銀	五〇、二〇	四九、〇〇	八、六
同新	二一、八〇	二一、一〇	八、五三
殖銀	四九、〇〇	四六、八〇	一〇、四二
同新	二三、一〇	二一、二〇	八、五三
京電	六六、五〇	五五、六〇	七、二六
同新	四〇、八〇	四〇、〇〇	七、五四
朝紡	一二、五〇	一八、〇〇	一一、三四
南鐵	四八、五〇	四五、一〇	八、〇〇
同新	一四、三〇	一三、四〇	八、〇〇
土地改良	六、七〇	六、四〇	九、〇〇
金剛山	四九、三〇	四八、〇〇	一〇、二〇
京南	三一、二〇	二九、八〇	八、〇〇
朝火	九、五〇	八、六〇	八、〇〇
東拓	一六、五〇	一五、五〇	八、〇〇
朝鐵新	一一、二〇	一一、一〇	一一、〇〇
同新	一〇、五〇	九、八〇	一一、〇〇

株式現物專門 京城明治町二丁目 大原現物店 本局一八九三番

公債市況

（一日）東京國債市場正午氣配▲甲號五分利九五、二〇▲第三回五分利九四、五〇▲一回四分利七九、六〇▲二回四分利七九、六〇▲佛貨四分利一四二、六〇▲廿二年もの九七、〇五▲廿八年もの九六、一五

取組高

一日前場までにおける當地短期主要株取組高は四千九百十枚にして、うち百枚以上のもの建玉內容は左の通りであつた

京取 賣方立山二〇〇▲買方白井一、〇四〇德泰二四〇京證一四〇松山三四〇吉野一九〇新田四二〇田中道九〇〇立山六六〇白樂二七〇

大新 賣方白井一〇〇田中道四三〇▲買方大林一三〇京證二九〇松山一四〇立山二五〇

東新 賣方白井二五〇山口一七〇新田三三〇田中道一、三六〇立山四五〇白樂一九〇▲買方大林一〇〇正崎一五〇德泰一〇〇京證一、八五〇立山六〇〇

株式（九月一日）

京取短期

銘柄	寄付	大引	高値	安値
京取 前	[illegible]	[illegible]	[illegible]	[illegible]
京取 後	[illegible]	[illegible]	[illegible]	[illegible]
鮮新 前	[illegible]	[illegible]	[illegible]	[illegible]
鮮新 後	[illegible]	[illegible]	[illegible]	[illegible]
大新 前	[illegible]	[illegible]	[illegible]	[illegible]
大新 後	[illegible]	[illegible]	[illegible]	[illegible]
安取 前	[illegible]	[illegible]	[illegible]	[illegible]
安取 後	[illegible]	[illegible]	[illegible]	[illegible]
東新 前	[illegible]	[illegible]	[illegible]	[illegible]
東新 後	[illegible]	[illegible]	[illegible]	[illegible]

大株短期

銘柄	寄付	大引	高値	安値
大新 前	[illegible]	[illegible]	[illegible]	[illegible]
大新 後	[illegible]	[illegible]	[illegible]	[illegible]
鐘新 前	[illegible]	[illegible]	[illegible]	[illegible]
鐘新 後	[illegible]	[illegible]	[illegible]	[illegible]
日產 前	[illegible]	[illegible]	[illegible]	[illegible]
日產 後	[illegible]	[illegible]	[illegible]	[illegible]
東新 前	[illegible]	[illegible]	[illegible]	[illegible]
東新 後	[illegible]	[illegible]	[illegible]	[illegible]
日魯 前	[illegible]	[illegible]	[illegible]	[illegible]
日魯 後	[illegible]	[illegible]	[illegible]	[illegible]

期米（二日）

◎仁川 前場・後場 當限・中限・先限 [illegible]

◇東京 前場・後場 當寄・止め・中寄・止め [illegible]

◇大阪・◇兵庫・◇下關・◇桑名・◇京城・◇釜山・◇大邱 各節 [illegible]

市況（二日）

◇郡山・◇木浦・◇鎭南浦・◇大阪綿花・◇大阪綿糸 [illegible]

◇橫濱生絲 [illegible]

大阪砂糖市況 [illegible]

海外砂糖市況 キューバ粗糖 一弗三一分ノ一三 ジャワ糖 休會 ペンゴール 五仙六片丁

引弛む
新甫平靜發會

前場 今朝は新甫十一限發會の事とて市場は何時になき緊張を示したが、問題の天候は依然快晴なるも稍合氣を催し阪地は中限は先日と變りなく先限は氣配通りの上鞘漫會に買氣にぶり當限來ず中九四十錢新甫十九圓二十錢と十錢の上鞘に生れその後金太の買進みに二十九錢と引締つても厄日無難見越の賣物に十九錢から次第崩りに引弛み、引際金大丸の買進みに十三錢まで崩れたが十錢と返し新甫としては平凡な商情に前場を終つた

後場 前場平靜の新甫發會に對し古米殊れと厄日無難見越しに賣込まれチリ貧に弛んだ機先、後場は當不中中九圓〆五錢先九圓〆六錢と寄付き二節には阪地の鈍り足に遂に九圓選り八圓九十一錢と落し中限同事の値をつけこのま〻四回も釘付となり五回には九十九錢とかへしこの邊の保合裡に終るものとされた

厄日無難見越

【大阪電報】出盛期の十一月限新甫は各地共に不作恐ひに東京の十二丁下鞘の外は各地共に二、三十錢方の上鞘に產ぶ聲をあげたが明日に控へた二大厄日の二百十日に今の儘の雲行なれば全國的に無難と言はれ目前の買叩きに大阪二圓〇六錢より一圓七十一錢と東京二圓〇八錢より一圓七十七錢と叩かれた

正米事情考察

目下買方の巢となつてゐる正米の調達が何今役共買方に味方するか否に付き地場の玄人筋では斯ふいふ解釋を下してゐる向が多い

即ち現在內地は東京大阪を始め各集散市場とも前年より在米が遙かに多くてその減り足が遲くなることはそれだけ產地にも未だ米の豐富なことを意味するものであつて斯ふした正米が何んとか一巡片付くまでは鮮米の好調行きは望まれないと同時に勢ひこれが定期にも影響して相場は此邊伸力を阻止されることは已むを得ないわけである從つて當分は定期も現物軟に抑制されて本質的立直りは至難と見るの外なきも相場自體が既に正米の潤澤を十分に織込んでゐるとや又一ヶ月間六百萬石以上の米は消費して行くこと等から考へると目先各都市に在米が豐富であるからといふてこの上それを腹材料とするも一考へを要するのみか若し本年の作柄が內鮮共に平年作以下だとすると現在農分しようと思ふて居る農家も顯惜む事になるは必然であるから各都市の在米は忽ち消化し七月の如く正米は再、有祿を出現し却つて定期を漁り上げる結果に至りはせぬかと見られて居る

古米潤澤と當中

目下當中に殘れてゐる正米が十一限の發會と相俟つてこれに戰線が延長されるか否やは無論朝關係に依るものであるが中先値か十四五錢の鞘開きでは今の所當中の繋ぎ米を先限へ乘替へる餘裕は少しもないのみか十一限に古米を提供すると中限より更に五十錢方拵下げとなるので採算上としてはどうしてもこの期近か又は精々延して中限迄に繋米を處分するの外ない、從つてこの當中は古米の捨け場といふ事になり正米が今後も尚質行き不良に推移する時は新穀の出廻りが目睫に迫つて來た際とて九月限の如きは助もすると買方の受米忌避に依り更に意外の暴落を出現するやも知れないと杞憂する向が多き狀態である

西鮮作柄情報
土居忠七氏視察談

去る三十日の日曜を利用して京義線地方の作柄及び正米事情を視察して來た土居忠七氏は左の如く語る

平壤から鎭南浦附近は過般の颱風も大した事はなく從つて被害の程度も微々たるもので一般は平年作を豫想して居る狀態であつた正米は十月頃作柄豫想で定期が高くなるに從ひ產地の買物薄に平壤では鎭南浦から正米を買附けた程であつたが此頃は資惜んで居た大地主の賣急ぎで現物の如きは非常なる潤澤を示して居る平壤から北には行かないので作柄の狀況は知らないも京城へ來るに從ふて作柄は見劣りするので今年は鎌入れ不足の甚しい年柄でないかと思ふて居る云々

新米先約弗々

目下現物としては東京にせよ阪地にせよ昔日商進んで來ない新米の先約に對しては前月邊東京から可成り注文が入込んだ模樣で相場は年內渡しの東京が不拔三等級で十九圓二、三十錢白米が丸仁印の一俵七圓八十錢所であつたが山場の商人としては係り頭應する向がなき有樣であつた

仁川期米 大 ジンセン マルダイトリヒキテン 期米部 長一八〇七番 正米部 二五二番

ブルとベアー

今朝新甫十一限に對する商內振りを見るに主なる賣方は金太若引四千石と丸太丸マ丸玉等で賣方は何れも內地正米事情と厄日無難見越しに観測んでゐるが買方は依然不作人氣を主として如何に見越せるかの如くであつた

堂島前場情報

【大阪電報】今前場、潮先は五千九百石、先限は一千五百石、海場二千石を

京城延べ
順氣擧めに 伸び惱む

前場 各地小波瀾を眺めて淨動の消極的商內に終つた折柄、今朝は各地新甫の不勢商情から一回新甫十九圓廿錢と十二錢上鞘に始まり引續き天候快晴から來る好順擧めと古米限迫に伸惱み二回にメ九錢と落し、三回十六錢と戾りを見せたが四回メ二錢から五回は更にメ一錢と崩れ六回引際十一錢と小締つて止めた商寄引値、寄定、出來高左の如し

寄引値 ▲一回十中一九、一五、十末一九、二〇▲二回十中一九、一九、十末一九、一〇、九六 … [illegible]

出來高 [illegible]

後場 前場阪仁の不勢と好順に伸惱み商情を迫つた折柄、後場は引續き大阪と仁川の頭重きを眺め一回新甫は九圓十四錢と寄付いたが仁川の味なき下向きに氣配チリ〱と軟化し二回には遂に八圓九十九錢と九圓台を割り三回には九圓丁に跳ねる底堅門揃みの揉行ひに推移すると見越された

京城 一等精白米十五圓ドタ鮮白米十七圓八十錢丸キ合格玄米三等十七圓十錢、十等六圓九十錢今摺玄米十七圓三十錢下十五圓十錢粳上五錢一中四錢九下四錢七

大豆 龍山一〇、五〇長湍一〇、二〇漣川一〇、二〇鐵原一〇、二〇

仁川 丸キ角チ丸チ石拔三等十七圓丁四等十六圓八十錢不拔三等十六圓八十錢四等十六圓四十錢一等白米丸仁印七圓七十錢籾改良租四錢八厘五毛在來租四錢七厘〃毛新米先約石拔三等十八圓三十錢見當にて古米は對打捗々しからず不勢を辿り新米は質物薄の形であつた

大豆 龍山丸忠十四圓八十錢長湍漣川文山十四圓六十錢金汗南市場幕十四圓五十錢海州天々九圓五十錢品薄に手堅き商情であつた

節婦貫傳 維新俠艶錄 (93)
橋爪彥七氏作
竹內靜古氏畫

王女亂舞（八）

幾松が、一風呂浴びて、いくらかその疲れを休め、いま夜具のなかにあのたをやかな肌を伸ばした頃だつた。

『旦那はん、御出役だつせ……』

と、店先で、家の若い衆の呼び聲がきこえて來た。

——御出役——

さすれば宿屋改めに相違ない、幾松は、ガバと起き上つた。風の音にも心をつかひ、人の眼つきや步きやうにも用心に用心をせねばならぬ使命を帶びてゐる體である、いまもし役人に踏み込まれて女が何所へ行く——と咎められたときの返答は？

幾松は裕扉へ抛り込まれたやうな恐さを、覺えずには居られなかつた。

逃げよう。

彼女は決心すると、何の躊躇もなく、靜かに身づくろひを濟まして、まだ店先で役人と宿の亭主との應對してゐるのを聞き濟ましてからそつと裏の勝手口に出た。

見ると幸ひあたりは暗い——と、すぐ氣付かれるであつた摺ならば、女だてらに屋根傳ひ逃げも出來ようが、如法暗夜の町は靜かだつた。

幾松は屋根から板塀へと傳ひ降りた。

『誰だ』

屋のひさしに聲があつた。

アッ！

と、幾松が氣を取られた瞬間である。どう足もとに狂ひがあつたか、ド、ド……ッと塀から辷り落ちた。

『泥棒——ッ』

幾松は夢中だ。

落ちたところが塀外であつたのを倖に、足の向くま〻に走り出した。裏通傳ひに、細手、曉、くろの辻ひなく、兒狂ひの鼬に駈けてゆくのだ。

六地藏がある。辻堂がある。

そして夜霧がたち籠めて來た。

幾松は、いまその辻堂の前を走り過ぎて、雜木林のなかに飛び込んだ。風のない夜は、新らしい木の芽をどよませて、森としてゐるばかりである。

習字教授 入會隨時 學生に限り特に會費一圓 京城南米倉町八五 晋道研究所 渡邊晋陽

すると、いま幾松の瞬が雜木林に吸ひ込まれたと思つた時、意外だつたのは、辻堂の稻荷格子の扉が、中からスーッと開けられたことだ。

たから、人が現はれた。

『幾松です』

と男の聲。

『うむ、女の足であつたな』

答へ聲に覺えがある。

『參りませう、先生』

『行かう』

そして二人は步き出した。鬼頭總三郞と森見たのだ。やがて二人も、夜ものちのちに姿を消して行つてしまつた。

御料銘菓 たちばな

胸を打つ名畫

歐洲の地圖を一色に塗り替へんばかりに活躍した不世出の英雄ナポレオンについては、人物が人物だけに各種の傳記も殘つてゐるが、畫の方でも丁度それと同じやうに多くの逸品を殘してゐる

◇

波瀾を極めた彼の一生についてそれぞれの胸を打つ名畫が各國の大畫家によつて描き殘されてゐる

◇

『少年俱樂部』九月號では、極彩色の美事なナポレオンの世界的名畫を少年達の教育資料に附錄として、十枚つけてゐるが、何れも縱一尺橫七寸の極上の紙に特別念入りな印刷を施したもので、アルバムに入れても額にして眺めても立派なものである

◇

それにこの原畫を手に入れるためには、美術學校の文庫や東京中の畫商の店を探し步いたり外國へ行く人に頼んだりして苦心慘憺蒐集し、その中から選んだものださうで、稀に見る上乘なものである。

京城日報
朝刊
本紙朝夕共十二頁
發行所 京城府太平通一丁目 合資會社 京城日報社

普通文官講義

就職を急がるゝ青少年諸君は本會へ

自宅獨學一年で判任文官!!

今秋の文官試驗

▽京都普通試驗 七月十八日より施行せらる。
▽樺太普通試驗 十月一日より施行せらる。
▽大分縣普通試驗 十月十七日より施行せらる。

速成四十日で普文合格

△本會々友田中四郎君は今春本會速成科に入會し僅か四十日の短期勉學にて五月施行の關東廳普通試驗に見事合格

▽同君の勉學法並受驗記は此際内容見本請求者に洩れなく添付進呈

本會講義錄の特色

秋季新學期 會員大募集

目下大特典提供

内容見本 無代進呈（新聞名記入申込次第）

東京市日本橋區濱町（新大橋際） 日本大學法制學會（「日本法制學會」改稱）

文官受驗生 須要の準備參考書

普文及裁判所書記試驗 特殊科目研究法

好評絶讃 ▽四六判三二〇頁 普文、裁判所書記試驗受驗生の等しく手古摺る法律諸科、地理、歷史、筆記、算術の各科につき勉學の要領と研究のコツを精細説述指導した大好評の名著。

普通文官及裁判所書記 試驗問題模範答案集

第十八版 大正六年度より昭和五年度迄の全國各府縣の兩試驗問題全部に模範答案を附す。從來の受驗生で本書を見ぬ者は殆どない有樣である。

普通文官及裁判所書記 口述試驗必勝法

合格必讀 △三五判 定價金八拾錢 普通試驗及裁判所書記試驗の最後の難關たる口述試驗に就き、憲法・行政法・民法・刑法・經濟・民訴・刑訴の各科について其の受驗の要領と、過去數年間に於ける實際試驗問答と、之に對する正誤と、各場合々々の注意を施せる。受驗前是非一讀あれ。

クスリハ山岸

卸と小賣 — 通信販賣

「毎月營業月報發行」

合資會社 山岸天佑堂

京城府本町一丁目 電話本局三〇一七・二二四一 振替京城二〇二番

○頭痛にノーシン○

朝鮮貯蓄銀行

殖産貸付 及諸貸付

殖産積金 貯蓄預金

麻撚絲各種工業用
綿製ミシン及手縫用
カタン絲各種工業用
小荷物包結束麻絲
帝國製麻株式會社製品
帝國製絲株式會社製品

朝鮮專屬販賣部

愛國商行

京城府黄金町二丁目 電話本局三九〇四番 振替京城五九五番

（特種品製作御希望ニ應ズ 多量品ハ内地工場ヨリ直送致候）

日本共立火災保險株式會社

資本金 五百萬圓

一、當會社は確實を本旨とし御便利に業務御取扱可申候
一、當會社は損失を公平且つ迅速に支拂可申候
一、電話又は御一報次第社員參上可仕候

本社 東京市京橋區銀座西六丁目三番地 取締役會長 原錦吾

京城出張所 京城府本町三丁目三九番地（電話本局二五六番） 出張所長 三鍋才次郎

鮮内代理店所在地 京城、仁川、水原、清州、忠州、公州、大田、江景、鳥致院、全州、群山、裡里、光州、木浦、麗水、大邱、金泉、浦項、尙州、釜山、馬山、鎭海、晋州、統營、海州、沙里院、鎭南浦、新義州、平壤、元山、咸興、城津、羅南、清津、會寧、雄基

開運の秘訣

無代進呈

當代一流運命學者總動員執筆

△迷ひを去つて自己の運命を知れ！
△併せて相手方の運命を知れ！
△是れ自己を幸福付ける唯一の道！
△金運婚運出世運に惱む人よ
△運に大家の指數を得て好運を掴め
△僅に葉書一枚でその秘訣がわかる

執筆諸家：開運への道 遠藤博士／人相の神秘 櫻井大路／手相の暗示 永島／姓名の哲理 熊崎／家相の運氣 本間工學士／指紋の秘密 長谷川／其他諸先生執筆

東京日本橋濱町 春秋社

佐藤内科

内科一般 特ニ呼吸器、心臟、神經

院長 醫學博士 佐藤小五郎

京城本町二丁目（電話本局八〇七）

早稻田大學講義

秋季新學期開始！

中學講義

昭和の新時代に活躍せんとする獨學の青年諸君は、先づ此早稻田中學講義で中學卒業の實力を養ひ、將來の輝しい活動の基礎を作るべきである。講師は何れも我國一流の大家、講義は平易懇切、新中學令に依りて内容を改善し同時に直接後期へ入學の便をも開く。

毎月一回發行・前後期各一年修了　學費月壹圓・毎月附屬雜誌進呈

商業講義

商業界で立身したい人は、夫々の仕事に就きながら早稻田商業講義で勉強し確實に出世の基礎を掴むに限る。本講義は商業學校の全課目の外實業界で直ぐに役立つ各種の科目をも講述してゐるので、勉強さへすれば容易に優秀な店員、會社員等になるとが出來ます。

毎月一回發行・一ケ年半修了　學費月壹圓・毎月附屬雜誌進呈

高等女學講義

職業婦人としても、家庭の主婦としても、女學校卒業程度の學力は是非必要です。本講義は高等女學校の全課目の外、家庭常識として必要な各種の科目をも親切に説明したもので、毎日少しづゝ勉強すれば一年半の後には、立派に女學校卒業以上の實力が得られます

毎月一回發行・一ケ年半修了　學費月壹圓・毎月附屬雜誌進呈

電氣工學講義

電氣工學講義は電氣工學の全學科を網羅した完全無比の學修機關で、遞試第二、第三種の受驗者にとつて唯一の良師友。又電氣工學豫備講義は初學者の爲電氣學の基礎と常識を説明せるもの

電氣工學豫備講義 月一回 一ケ年

毎月一回發行　學費月壹圓參拾錢　一ケ年半修了

内容見本進呈

（講義名を明記して申込次第）

文學講義

國文學、支那文學、外國文學の全般に亘る綜合的研究を目的とする「本講座」に加へて、現代文藝及び思潮を講ずる「特別講座」、詩歌、評論、隨筆を滿載する「雜錄欄」及び「讀者文藝欄」を以てする實に雜誌と單行本の特色を兼ね備へたる本邦唯一の文學講義錄！

學費月壹圓四拾錢・毎月一回發行　一冊菊判四百頁・一ケ年半修了

法律講義

判事・檢事・辯護士・官公吏等になるには先づ法律の知識が必要である。本講義は將來此等の官職につく者は勿論、日常生活に法律知識を必要とする者に正確な法律知識を授け應用せしむるを目的とする。青雲の志を抱くの士は本講義に依つて其實力を養ふべきである。

學費月壹圓貳拾錢・毎月一回發行　一冊菊判四百頁・一ケ年半修了

政治經濟講義

本講義は政治經濟に關する學理と實際とを系統的に平明懇切に講説し、斯學に關する最高の知識を與ふると共に、未曾有の政治的經濟的危機に瀕せる現代社會に對する尖鋭なる批判力を根本的に培はんことを目的とする早大政治經濟學部の街頭への進出講座である。

學費月壹圓貳拾錢・毎月一回發行　一冊菊判四百頁・一ケ年半修了

建築講義

本講義は建築に必要な全學科を、基礎より應用に至る迄全部網羅し、極て平易懇切に講述したもので、建築に關する最新の知識を與ふるを以つて目的とする。講師は何れも斯界の權威者。建築界に志す人々にとつて絶好無二の好參考書であり又建築百科全書でもある

學費月壹圓參拾錢　毎月一回發行　一ケ年半修了

申込所 東京市牛込 早稻田大學出版部 電話牛込三四五・三四六 振替東京一一二三・大阪六八九〇〇

畫面一新の此表紙を見よ

科學畫報 九月特大號

見よ此尖端的一大飛躍

断然！本文全部にアート・ペーパー使用

我等は本號より茲に愈々全雜誌界のトップを切り、本文全部にアート・ペーパー使用を斷行する事になつた。之蓋し我國雜誌界空前の壯擧で、世界最新の寫眞を滿載した全部アート・ペーパーに取換へられた本誌が、如何に燦然たる光輝を放つものであるかは改ためていふまでもない。我等はあらゆる犠牲と努力を拂つて、茲に斷然此尖端的改革をなし得た事を欣快とするものである。

現代科學の尖端問題

酵母から人造肉 瀧山滑三
電子の新問題 竹内時雄
最新外科手術 高田義一郎
人工の砂糖製造 永井雄三郎
新地震計完成 石本巳四雄
成層圏の問題 藤地宣雄

窓のない建築の出現

工學博士 伊東奎二

最新の建築理論に基き窓のない超尖端的の新建築が米國に出來た。衛生的にも能率的にも窓のある建築に優るものありとて、建築界の問題となつて大流行を極めんとしてゐる。窓のない建築とは如何、其詳細は本號へ發表

▼テレヴイジョンの實用化 錦山敬正
▼天體旅行時代近づく 寮佐吉
▼沈沒潛水艦の救助法 記者
▼航空燈臺と其照明法 細田軍治
▼米國の新列車砲 淺野一男
▼太陽熱利用の新發明 鈴木庸正
▼正確な競技の記錄法 渡邊俊平

最新天界の知識

月の世界と其現狀 中村要
近代天文學の全能を傾けて月の世界に關する詳細なる説明、珍奇な現狀は手に取るやう。 小川清彦

雲の種類と其見方 理學士 國富信一
大空に描く雲の千姿萬態、最新の分類法により其一つ一つの意義と見方を圖を中心に何人にも分るやう解説す。

▼ツータンカーメンの發掘物語 一氏義良
▼三億年前の魚類全盛時代 早坂一郎
▼綿から糸になるまで 松島久一

人間の第六感 正木不如丘

▼日本一のループ隧道「清水」開通 池原英治
▼國際軍事スパイと其秘密 奥山芭郎
▼逆境人體の不思議な力 秋田昂

地震に伴ふ光の現象 武者金吉
伊豆地震の新たなる材料により此問題を科學的に立證せる空前の大文獻。寺田博士推奬

科學小説 人腦圖書館 寮佐吉
科學の進歩の極致に達した時代を背景とした問題の科學小説！科學は遂に人間の奴隷なるや否や

毒を追ふ博士
逆境に中毒せる博士の不思議な存在と生活を描けるベルントルフ興味津々たる科學小説！

實用記事
▼天體寫眞の撮方
▼金屬寫眞の作方
▼九月の天象

本號 定價八十錢 送料三錢 東京神田錦町 新光社 振替東京四三二四〇

軍革案の豫算計畫
藏相、陸相意見一致
南鮮師團移駐 その他の原則を承認す

【東京電話】政府陸軍間に三ケ月に亙つて折衝を重ねられてゐた軍制改革案は同案實施に關する豫算計畫につき藏相、陸相間に大體意見一致を見たので一日閣議散會後首相、藏相、陸相の三相會見を行ひ同案につき重要決議を行つた結果、首相は藏相、陸相の交渉經過を承認し、政府は軍制改革案即ち兵員馬匹兵器用資材等を減少整理し、捻出し得たる金額を以つて

一、編成裝備の充實改善
一、内地師團の南朝鮮移駐
一、滿洲派遣師團を常置師團とする

等の計畫案の全般に亘りその原則を承認し、これを實施する年度割完成年度等については今後政府における明年度豫算編成方針と關聯し、陸軍、大藏兩省當局において折衝決定することに意見一致し、二時散會した、右について南陸相は語る

軍革案については自分と藏相間に話が進み、本日は首相も加はり協議の結果、同案は原案どほり承認された、併し年度割完成年度等は政府の豫算と關聯し、今後交渉を重ねた上で決定することゝなつた、なほ内地師團の朝鮮移駐及び滿洲派遣師團を常置師團とする案も原則を承認された

省の廢合問題
結局流産か
愼重審議に名を藉り 財整準備會の手に廻る

【東京電話】地方政戰を前に選舉對策上重大關係を有する省廢合につき川崎書記官長は一日午後四時半首相の命を受け赤坂私邸に江木鐵相訪問、臨時行財政審議會幹事に行政整理準備委員會の經過、省廢合問題に對する閣内反對派の空氣を詳細に報告し、今後の方針に關し一時間餘に亙つて重要協議を遂げた結果、省廢合は行政財政兩方面から愼重考慮を要するもので直ちに政府の方針を決する必要は ないといふに意見一致し、鐵相は直ちにこの旨首相に報告した、よつて今後は財政整理準備委員會が愼重に考慮して案を作製し、行政整理準備委員會の整理案とにらみ合せて更に閣僚の内意を徴して意見をまとめ閣議を經て、行財政審議會に諮問する筈であるが、かくて愼重審議の名の下に時日を遷延せしめ結局斷行見合せの運命に陷るものと見られる

大藏證券現在高
一億七千萬圓に達す
國庫の收納更に窮乏か

【東京電話】八月の國庫狀況は多少餘裕を見せ政府は八千三百八十萬圓の大藏證券を同月現金假還した程であつたが、九月に入るや再び非常な窮乏に陷り夕刊既報の通り一日付で五千萬圓の一般會計分大藏省證券を新發行するの余儀なきに至つた、これで大藏省證券現在高は一般會計九千萬圓、特別會計八千萬圓、合計一億七千萬圓の巨額に上り、斯くも巨額の證券で收納の出超を合せることは未曾有の現象であつて、歳入減が如何に顯著であり、國庫が如何に窮乏せるかを立證するものである、政府はこれ等の點をもよく斟酌して本年度の歳出節約を加へたのであるが、その實額は豫定額より一千九百萬圓も少なかつた程で、今後の國庫收納もこれまでに比し更に一段の窮乏を見るのではないかと見られてゐる

總督の江華島視察 (上)鼎足山傳燈寺にて小田博士より史蹟を聞く總督 (下)松海面部落にて種牡牛を見る

鐵道局節約總額
一千九十九萬圓
總豫算歳入減の 約半額負擔といふ捻出振り

鐵道局における本年度の歳入減收見積額は既報の如く一千四百五十八萬餘圓に達してあるが、この中財務當局の三次にわたる節約要求により節約捻出額は千六十九萬余圓に上り、それに用品支給金の三十萬余圓取戾しにより節約總額は一千九十九萬圓となり、朝鮮特別會計豫算歳入減收見込み總額二千三百二十三萬九千余圓の凡そ半額を負擔し實に記録的の節約を斷行されてゐるがこれが節約の内容は人件費にあつては新規營業線に配置される豫定人員の新規採用を見合せ、その他で總じて僅かに十六萬餘圓を節約したに止まり、概ね物件費において平均一割八分五厘三毛の節約率に基き捻出されたもので、即ちその主要なものは車輛修繕費、保存費の二百二十萬圓、汽車費百八十六萬圓、補充費に於て三十四萬四千八百七十萬圓などであり、就中補充費の節約は諸建設及改良の一切を中止し、保存費の如きも極端なる節約をなしたため内部的には相當不平を鳴らすものすら現はれてゐる位の積極的節約整理の内容となつてゐるが諸拂戾(關稅)立替金の二百二十九萬一千九百九十七圓及び小口貨物集配費の二百五十三萬八千四百九十三圓の如き折角豫算に計上されてゐたもので實際運用上不必要のものを削除したのでネットの節約は大體八百萬圓程度に止まつた

原拓相 幣原外相を訪問

【東京電話】原拓相は閣議散會後午後一時外務省に幣原外相を訪ひ朝鮮事件に關する支那側の賠償要求其他滿蒙問題につき協議した

軍縮會議に參加を決定
聲明其他は— 次回閣議に附議

【東京電話】政府は一日の閣議で軍縮會議參加を決したが我全權團の構成組織は未だ決定しない、なほ佐藤尚武大使よりなすべき軍縮會議に對する帝國政府の聲明は幣原外相閣議未了の爲次回閣議に附議することゝなつた、又首席全權決定も松平大使より諾否の回答未着のため一日の閣議では決定を見なかつた

讓であり、その間物件費中木材の如きは三割、石炭は約一割のいづれも値下りがあるため當然減額さるべきものがあつたので、割合に節約整理の實績を容易に擧げ得るに至つたものである

貴族院の 滿蒙視察團
更に第二班組織

【東京電話】滿蒙視察團に對する參加希望者が意外に多數に上つたので、貴族院では更に第二班を組織派遣するに方針を決し、一日午前十時から院内に各派交渉會を開き協議の結果

一、定員 八名
一、出發期日 十月中旬
一、視察地方 ハルピン方面を除き青島、濟南方面を加ふ他は第一班同樣

に決定來る十五日迄參加希望者の申込みを受付け超過の場合は抽籤を以て決定するとした、なほ來る七日午前十時院内で滿蒙視察團第一班の打合せ會を開き九月中旬の出發期を控て調査事項並に滯在事項につき豫め協議することゝなつた

違警罪
即決令改正法 本日公布施行

【東京電話】第五十九議會の協贊を經たる違警罪即決令中改正法案は一日公布即日施行された

支那側の不誠意に
林總領事膝詰談判
中村大尉事件埒明かず

【奉天一日發電】中村大尉事件に關する支那側の回答は未だ日本側に達せず、且支那側調査隊も歸奉したとの情報もあるため、森島領事は一日午後二時臧式毅首席を省政府に訪問、回答を督促すると共に、調査隊歸來の有無を質したが首席は依然調査隊歸來せずの一點張りで日本側の追及を避け、不誠意の態度なるため林總領事は二日より連日臧首席を訪問、回答督促の膝詰談判をなすことゝなつた

強い意味で 對支態度聲明
富山市の民政大會で 若槻首相の演說

【東京電話】五日富山市における民政黨北陸大會における若槻總裁の演說は東北大會の舞臺とほゞ同樣である、特に對支外交に關し幣原外交軟弱の聲あるに鑑み、劈頭この問題に觸れ、強い意味で我が權益擁護につき對支態度を聲明することゝなつた

民政黨の 各地大會

【東京電話】若槻首相は民政黨總裁として四日上野發富山の東北大會に出席し、永井、野村、櫻井、添田諸氏參加して大々的に氣勢を擧ぐることゝなつた、それより七日津市における東海大會、十五日大阪における關西大會に出席する筈

政友會幹部 滿蒙對策を協議

【東京電話】政友會は一日午後二時より幹部會を開き、犬養總裁以下全幹部出席、久原幹事長より卅一日の森總務一行の滿鮮視察報告は事外交の機微に關し、餘りに重大にしてこれが取扱に就ては直ちに決定し兼ねる向多々あるので、目下總務、幹事長の手許で愼重協議中であると述べ、望月、小久保、熊谷、今井諸氏より『本問題については、國家のため驀路する處なく直ちに蹶起せられたい』と激勵的希望の開陳あり、次いで秋田總務より政府の學制改革案は教育の本領を破壞し、教育機關の歷史的生命精神を理解せざる許し難きことであると痛烈なる攻擊をなし、更に北滿日本居留民代表三橋、稻村兩氏より滿洲における治外法權の撤廢は在留邦人の死活問題であるから極力阻止せられたしとの陳情を聽取し、午後四時散會した

蔣、張兩氏の
排日意肚固し
排日運動の將來は 益々憂慮すべき狀態

【天津卅一日發電】蔣介石氏は過般南京に歸着し偶々于右任、馬福祥等の領袖連と外交問題に關する折合せを遂げたが前記領袖連は大いに親日政策への轉換を主張したるに對し蔣氏は斷然これを斥けて南京政府が廣東を模倣して親日政策に轉換することは笑ふべき事である、既に石友三も滅び西北諸將も大部分は勢力を失ひ、大局は自から南京に有利に展開しつゝあるから、この際中央は力を協せて廣東討伐に專念し斯くて支那の統一を期すべきのみであると主張し、なほ蔣氏は張學良氏との關係につき日本の對支侵略政策に關しては既に學良と合議を遂げ、排日の根本方針を決定してゐるので、絕對に變更することは出來ないと述べてゐる、即ち日本陸戰隊が抑留の日貨を奪回せる等の事件に鑑み王外交部長が學良氏に對し平津地方の排日機關は積極的に保護せられ度しと要求したる事實は明かに蔣介石氏の意肚を裏書して余りある、殊に天津方面における排日運動は當局の意を受けたる外交後援會が從來の排日機關たる對日經濟絕交委員會に代り自から是を指導する事となり、盛に策動を開始せる說歷然たるものがあり、從つて排日運動の將來は蔣介石、張學良兩氏の協力により次第に憂慮すべき狀況を現出するものと觀察せられる

總督江華島視察（2）
鼎足山に登る
各面では青年を激勵

『君の管内で借金に苦んでゐるものはゐないか』……『面長として困ると思つたことはないか』『孝行、貞婦、烈女若くば模範青年といふべきものはゐないか』……これは宇垣總督が河帖面長に質問した言葉だ。邦面長は一人の模範青年を應答したのみで外に賞すべきものを語らなかつたが、總督が如何なる心で大衆に接してゐるかを考へるには意味深い質問ではあるまいか。

總督はついで面事務所裏にある組合立の花筵製造所、麻織工場を見た青年が二人共働きで大きな花筵を器用に織つて行き、老婆から七八歲の幼女まで娘々が共同で盛んに麻のはた織をしてゐるのに『よく働く民』を見て滿足げであつた

◇

こゝから往路を再び辿つて邑内の江華警察署に至り『邑都館』とて韓國時代の役所を移した演武場で一行とともに午餐、午後一時更に足を史蹟鼎足山へと向けた

◇

島とは思へない丘また丘、田また田の中を通つて吉祥面なる鼎足山麓に着いたのが二時、山へ向つて坂路を辿りつゝ同行の小田博士の昔話に熱心に耳を傾けたのである……内地でいへば慶應二年の秋、王都京城への水路を約せる江華島へ突如としてフランスの東艦隊が襲來し仙源面神井里の堡塞を占領し餘勢をもつて陸戰隊百六十名がこの鼎足山城に押し寄せた。ところが此處に立籠る策隊は特に狙擊に巧妙な獵師などをえりすぐつたものだけに『朝鮮軍何程やある』と侮してゐたフランス隊を百發百中に射擊し遂に潰走せしめた……の實地を指呼のうちに見て、李王家代々の大切な書類が安置されてゐたといふ史庫の跡を探り今から一千五百余年前に開かれ、王家玉燈を奉じたといふ由緒深い傳燈寺を見て同寺眺望樓で少憩した。なほこの山は半島にはじめて君臨した檀君の三子が城を造つたといふ傳說で有名である。

◇

午後三時いよ／＼歸路につきみちすがら吉祥普通學校卒業生指導部落に足を止め生田校長の案内で實際仕事中の指導生、文致男(二二)金浩昌(二二)の兩農家をおとづれ親しく收穫、收入など微細にわたり質問し附近から集つた村の青年たちに『君らは負けず劣らずしつかりやり給へ』と激勵の辭を送り『熱の人宇垣』の片鱗がその態度の中に自然的にみえるのであつた

◇

海路鼎嶽、草芝里から仁川まで十數里を船の東丸で走り六時半仁川着、松島府尹を初め多數の有力者の出迎へをうけ僅の時間を利用して自動車で月尾島を一周、また大勢の見送り人の中に七時五分仁川驛を發し八時二分京城驛着、歸邸したが、朝七時半よりまる十二時間、めぐるましいほど各地、各方面を視察して武人として鍛つた疲れを知らない體力には追隨者も驚くものがあつた

關屋宮内次官
日銀に入行か

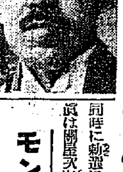

【東京電話】關屋宮內次官は近き將來日銀監事として入行、宮內省の持株を代表することゝなつた、同時に勅選に奏請さるべしと（寫眞は關屋次官）

モンバサに 領事館開設

【東京電話】外務省は阿弗利加東海岸ケンヤ地方に領事館を開設するに決定、來る十日初めよりモンバサに領事館を開設、事務を執ることゝなつた、同地方產羊毛は我が國に大量輸出される筈である

專賣局の
益金激減
歳入官廳見積調査

【東京電話】明年度豫算編成期も漸次切迫したので大藏省主計局は各歳入官廳に對し歳入の見積り調査を進めてゐるが、專賣局の調査によれば本年度の煙草賣行はその成績非常に惡く七月末日までに既に一千三百萬圓の賣上げ額が減少を來してゐる、この調子を以てすれば本年度の益金は激減する模樣があるので專賣局は大いに狼狽しその對策に腐心した結果、更に葉煙草賠償價格の引下げ製造職工の整理等あらゆる無理な方法を考究してゐる

濱口前首相の
傳記編纂決定
一日の民政幹部會

【東京電話】民政黨幹部會は一日午後二時開會、山道幹事長の提案により濱口前總裁の傳記編纂の件を滿場一致可決し、來る十日祭を期して着手することにしたのち府縣會議員選擧對策の協議に入り、過去二年間に行ひし諸政策並に現在將來に亘る政策方針等を具體的に掲げ、徹底を圖るべく富田、頼母木、山道三氏に一任することに決し、五時散會した

赤字補塡の
英内閣々議
補助金再削減協議 次いで增稅斷行か

【ロンドン卅一日發電】英新內閣は卅一日午後赤字補塡閣議を開き三時間半に亘り協議し各省經費の再節約就中地方補助に對する補助金の再削減につき案を練つた、經費節約に關する查定は一日中に完了し二日から增稅に關する協議に移る筈、なほ保守黨系新聞の報道によれば絹、自動車、映畫、蓄音器時計等に對するいはゆるマッケナ稅は率を引上げ、更に遺產相續稅、ビール、酒、煙草、ガソリン消費稅等に對する附加稅及び消費稅增徵等も行はれるかも知れぬ形勢にあると傳へられてゐる

北樺太石油會社に
試掘補助
商工省の新規事業

【東京電話】商工省は我が燃料政策確立の見地から明年度新規事業として北樺太石油會社の試掘に年額補助をなすに決した、二ケ年繼續事業で總額三百萬圓である

大學は 男女共學
文部省議決定

【東京電話】文部省は三十一日學制改革省議を開き左の如く決定

一、大學豫備校は有力な反對意見を斟酌し、原案男女共學案を中止し、女子部大學豫備校は修業年限二ケ年として東京、奈良兩女高師に併設す
一、大學は男女共學とす

農商工振興 低資金
借入融通方法其他を 關係省で協議

【東京電話】一日の定例閣議で農業商工業振興の爲め融通することに決定した大藏省の低利資金五千萬圓の借入れ方法並に融資方法等に關し農林省商工兩省では二日から聯合協議會を開き、その細目を決定し、早急に大藏省から融通を受くることになつた

明大の復活 を承認す
六大學リーグ

【東京電話】大學野球リーグでは一日午後四時より東京會館に理事會を開き協議の結果、今春暴行事件より出場遠慮したる明大の復活を承認した、明大は陸海二シーズン六大學リーグ戰は再び今秋より常態に復することになつた

會

研究局設宴 松木京畿道警察部長は研究事業創始十周年を記念し出入記者團を二日午後六時半より花月本店に招待晩餐會を催す

太平漫語

世界の富を一手に集め得て、榮華の春を謳歌する筈の米國政府でも現會計年度の赤字は昨年の九億九百萬弗以上と見られ、その補塡策として十一億の新大藏省券を發行するさうだ▲一國財政の赤字は今や遂に世界的の風潮となつた。誠にいやな風潮である▲既の七列車二箇回箱強盜事件の犯人を縛る水原署長と道警察部の見解は根本的に相違す。即ち前者は飽くまで金永燮をもつて眞犯人と見なし、後者は全然別人だと言明す▲その云ふところを聞いて見れば何れも尤もな點あり、今暫く調査の推移を見た上でないとわれ等も斷言を憚るが、事件は一讀者の見地からすれば多々益々興趣の深まり行くを覺える▲元山、城南浦、釜山の事件と併せて全鮮に謎の大事件山積す。此等の事件を種にカケをして居る人々ありとすれば、彼等の彈丸、このところ上つたり下つたり矣▲鐵道局では本年度豫算中、小口扱貨物集配直營費二百五十四萬圓を、一舉六、七萬圓に大削減するそうだ。赤字補塡の一助に資する爲めであるが、こゝまで來ると節約も徹底して居ておもしろい。

難病治療にオキシヘーラー

萬國專賣特許 英、米、佛、西班牙、中華
オキシヘーラー（酸素治療器）
發明者は世界の王たる日本人 東京牛込前島良太郎士

定價
懷中用 金貳拾五圓
家庭用 金參拾五圓
同改型 金四拾圓
醫家用 金五拾圓
動物用 金七拾五圓

よく効く
オキシヘーラーは血の環を良くし、病を根から治す家庭療器

その特徴は

第一、人體に爽な感じを與へ、知らず識らずの中に病を治す。厭な感じの電氣治療器、傷い手術、苦い藥等のみが病を治すと思ふ人には天來の福音
第二、器械は使用書を見れば、何人にも使へる何も面倒がない。
第三、效力は器械をつければすぐ起る。その上使用回數を增すからつて、效力は少しも減じない。夜中に腹痛を覺ゆる時などには最も適當。
第四、家庭用は卅五圓、醫家用は五十圓なるも一度御求めあれば十年も二十年も、僅な維持費で使へるから、結局は非常に廉いもの。高い藥代や入院費に比ぶればオキシヘーラーの價は問題でない。本器によると、一年一家の健康費は、僅に五六圓。
第五、オキシヘーラーは何時でも一歩いてをつても、働いてをつても、寢てをつてもかけられる大人も小人も婦人も男子も使へる。その上何んな病氣へも應用されるから重寶。

自然界四大恩の一
陸軍士官學校教授 木村自老氏

（前略）斯く私は、終始酸素の高率攝取を念願として居たが、オキシヘーラーの廣告が目に附きかつ前島君の健康增進法に共鳴したのは當然であつた。その中親戚が三樹までもこれを購入して、さもあるべき事と思ひ、自分も家族の健康と、和樂の爲に是非一器を求め度いと思つて居る中（在滿中）に家と子供三人が流感で枕を並べて打臥した。醫師に電話をかけたが、氣溫が俄然零下廿數度に降つた爲め、自動車も電車も運轉不能となり往診が出來ぬと斷られて了つた。彼是する中に自分も激しい惡寒を覺えて高熱が出た。その時知人白井氏がオキシヘーラーを所有せる事を思ひ出し、直に支那人ボーイを走して借受け、使用書を熟讀し、窓に吹つけた零下十數度の雪を飯櫃に詰めその內に原器を埋め、枕もとの七輪に掛けた洗面器の湯で自ら腹部に熱濕布を數回施した處、酸素の强い濃厚な汗が多量に出て、一晩の中に肌衣を三度着更へた。しかして翌朝はケロリと癒つて了つた。この驚くべき效能にかつ喜びかつ勇んで、四人の家族に交互に使用せしめた處、發病から四日目には一同床を拂つて仕舞つたのである。その後自分も一器を求め青島に轉勤し在住する中に、知人間にも大分宣傳し、十幾組購はせたが、皆夫々の效果を舉げ家庭の重寶として喜んでゐる。

その後東京に歸つて、偶然天然電氣應用の農作物栽培器發明家佛人クリストフロー氏の理論を讀んで、はじめて天地に瀰漫し萬物の運動、相對位置、溫熱の差違等に依りて到る處に不斷に起りつゝある電氣および地球の磁氣が、動植物に對し如何に重要なる影響をおよぼしつゝあるかを悟り、（中略）或日此クリストフロー氏の說を携へて陸て欽慕して居た前島君を訪ねてこれを語つた處、君は直ちに膝を打つて、悉く吾が意を得たりと喜ばれたが、私も君の無限の研究と經驗に接して、これある哉と心に叫んだのである。

さて、その後オキシヘーラーの實驗は醫師から明朗の外なしと診斷された義弟の腎臟病が一週間で消去つた實例をはじめ最近知友長谷江氏の脈搏結代が使用の日から癒つて了つた等々八年間の細かい治療例は數十を以て數ふる程あるも、冗長を惧りこれを略するが、この器を適法に用ひて病が癒るのに何の不思議もない。ただなければ寧ろ不可思議だと私は思ふのである。（後略）（實驗例二十四號拔萃）

適應症
動脈硬化　腎臟病　心臟病　肺尖加答兒　中風症　喘息症
婦人病　肋膜炎　胃腸病　關節炎　神經衰弱

オキシヘーラー獎勵會朝鮮支部
勳七等 吉岡定男
群山府九福洞 電話一〇〇五番 振替京城一二三四〇五番

社說 紛糾せる滿蒙問題 中村大尉慘殺事件と日本

昨今支那において滿蒙問題に關する種々の流說が從前の如く交流し、甚だしきは、日支開戰の論言さへ傳はり、いやが上にも、日支人間の關係を險化せしめつゝあるやうである。問題を揉みくちやにして解決の端緒を發見し得ざるが如き紛糾せる事態を生ぜしめたる大部分の責任が支那側にあるのは勿論であるが、事の茲に至るまで巡閲主義を以て終始し、相手の橫車を默認し來りたる日本の對支外交に一部の責任ありとする議論にも多少の根據あることを否むことは出來ない。われ等は、相手國に對して何處までも寬大ならんとする國際外交を主義として否定するものではなく、四國の事情が、日本の經濟發展を許さざる幾多の理由あることは百も承知であるが、偏りに寬大に過ぎ、遠慮に過ぎる時は、却つて益々事態を險化せしめ重大事態を惹起するに至らんとを緩慢せざるを得ない。日支開戰說の如きは滿中の帷幄に過ぎざるは言ふまでもないが、支那の官民が滿中の帷幄に潛く對日心理に多くの危險が含まれて居ると言はねばならぬ。

◇

中村大尉一行慘殺事件に關するわが國の抗議に對して支那側は名を調査に藉りて未だ回答をなさない。聞く處によれば同事件調査のため派遣されたる東北邊防軍參謀長大佐は、中村大尉一行の殺害は事實無根であつて、全く日本軍の捏造なる旨を遼寧省政府に報告したと言ふ事である。支那側ははじめより罪跡を湮滅すべく種々の手段を弄して居るのであるから、今に及んで事實無根を唱ふるは怪しむに足らないが、合法的手段によつて旅行中の現役軍人を殺害したる重大事件を有耶無耶の間に葬り去らんとする非禮に至りては實に言語道斷と言はねばならぬ。幾多の滿蒙諸問題中、この事件は特にわが國民の國際神經を刺戟した觀がある。支那側の態度如何に依つては、或は國民的憤怒が爆發するに至るなきを保し難い。わが外務當局が先づ最後通牒とも見るべき强硬なる提議をなし、止むを得ずんば第二の手段として威力による自由行動を取るべしといふ報道は兩國間の關係が極度に惡化しつゝあるを物語るものでなくてはならぬ。

◇

わが外務當局に果してそれだけの覺悟あるや否やは、猶明瞭でないが、少なくとも、わが帝國がこの位の覺悟をなさざるべからざる地位に置かれて居る事だけは確かである。萬一、威力的自由行動を取る場合、日支軍隊の間に衝突を生じたりとすれば如何、或は一波起りて萬波これに從ひ、豫期せざる不祥事を誘發しないとも限らないのである、事態は終に果し難き程度にまで押し詰めて來たやうである。しかも、支那側に國際解決の誠意あらば、誠笑の間に

朝鮮窮民救濟事業は非常に旨く行つてゐる 總督は評判がよい

小河拓務省朝鮮部課長歸任談

【東京支社電】宇垣總督就任後初の道知事會議並に警察部長會議列席のため出張渡鮮した拓務省朝鮮部小河第一課長は二十八日午前九時歸京したが、會議の模樣その他につき大要左の如く語つた

今回の知事會議、警察部長會議は宇垣總督就任最初のものだつたからいつもになく緊張してをつた、宇垣總督は民衆生活の安定を高調され凡て實に親切といふことをモットーとしてやられ、而して努めて內鮮人間の融和に努めよといつた意味の訓示を與へられたが、會議の內容については別に取り立てゝいふ程のこともなかつた

◇

一般に宇垣總督の評判は概して良いやうだ、中には就任早々で拔くぞ〳〵で一度も拔いて見ないから判らない、或は結局拔かずに了ひぢやないかなどいつてゐた人もあつたが、一般には宇垣さんなら何かするだらうと非常な期待をかけてゐるやうだ

◇

總督府の行政整理は委員が選ばれて頻りに練つてゐるやうだがまだ成案は得てゐないらしい、從つて局課の廢合までやるのかどうか、思ひ切つた整理をするか否かそんな具體的のことは一寸判らぬ。然しこれは中央とは全然別個に獨自の立場において成案を得次第實行する段りらしい。今井田總監が九月の上旬遲くも中旬までに上京されるやうな話だつたから或はその時成案を待つて來られるのではないかと思ふ

◇

拓務省の廢止については宇垣總督は大反對だ、今日は既にそんなことを論議すべき時期ぢやない、拓務省はこれから大いにやつて貰はなければならぬと思つてゐると語つて居られた。又民間實業家の集り甲子俱樂部の人々に逢つたが最初は厄介なものが出來たと思つたが今日では大いにその必要を認めこれが廢止には反對意見だつた。

◇

知事會議と警察部長會議の間に數日暇があつたので黃海道、平安南道、咸鏡南道方面に窮民救濟事業の狀況を視に出かけたが非常にうまく行つてゐるやうで一般も大變喜んでゐる。

◇

今年の米作は初め思つてゐたのより非常に惡いやうだ、今の模樣で平年作は難かしい、今後照り込みがうまく行つて平年作より稍惡く千四五百萬石位ぢやあるまいかと見當づけてゐる

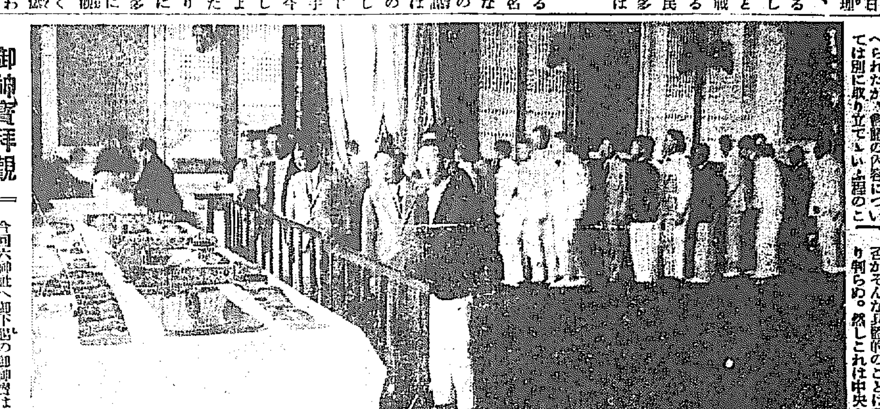

御神寶拜觀 今回六神社へ御下賜の御神寶は假遷式一日後午前十時三十分から十一時まで本府第一會議室で職員、新聞記者に拜觀を差許された(夕刊參照)

全國失業者卅七萬餘名 五月より二千九百餘名減る

內務省社會局發表

【東京電話】內務省社會局では卅一日昭和六年六月一日現在の全國失業者推定數を發表したが、右によると失業者は五月一日現在の四十萬千四百十五名に比し二千九百九十四名を減少し三十七萬千四百廿一名となつた、右は各縣下一齊に失業救濟事業に着手した事と國營道路の改修等が開始された爲で失業者內譯は給料生活者六萬六千六百五十四名、日傭勞働者十四萬三千五百六十五名で、その他の勞働者十六萬千二百二名である

現下の滿蒙 政友特派員の報告

卅一日の最高幹部會

【東京電話】政友會は卅一日午後三時より芝三緑亭において滿蒙問題に關する臨時最高幹部會を開き過般滿鮮地方視察に赴いた特派員から左の如く報告があつた

森恪氏 朝鮮事件、萬寶山事件總て我が對支國是不徹底の所產である、吾々の調査に依ると滿蒙は日支官民の無氣味な對立、ある意味においては事實上交戰直前の狀態といへる、この問題を解決せぬ限り第二、第三の事件は勿論、より以上の事件が繰り返されやう、その原因は

一、日露戰當時と今日は滿蒙在住支那人の經濟的實力に大差を生じた、ロシアの勢力一掃され日本の開發策樹つて以來平和の滿洲に移住する者最近年百萬で今日の人口は三千萬に增した、この激增せる支那人の經濟勢力は內鮮人の脅迫となる

二、支那固有、文化は假死狀態となり支那は模倣時代に入り敎育軍事は日本、政治外交は赤露を模倣す、その外交方針政治的實策は滿蒙の歷史と彼等の受けた利益を無視し內鮮人驅逐計畫となつて現れた

三、支那官民は日本が露國を追ひ武力的封鎖政策に代るに平和的經濟政策と經濟施設を以て滿蒙の開發に努力せるに拘らず滿蒙に日本の殘した歷史を忘れ、强ひて日本を仇敵視し露骨な反日行動をとつてゐる、今日日本が如何に讓步するも日支關係の合理的展開は不能となり交涉懸案三百條件となり現狀の儘推移せば日本は滿蒙より退却せざるを得まい、この狀態を挽回し日支關係を合理的位置に取戾すためには國力の發動に待たねばならぬと確信する

東條貞氏 吾が特殊權益は悉く蹂躪されてゐる、商租權は三十ケ條約には南滿に於て商工農業經營のために必要な土地は三十ケ年間借り得ることになつてゐるが、彼は國土盜賣懲罪といふ法律を制定し外國人に土地を租借した者に對し五畝以下は五年、十畝以下は十年、二十畝以下は二十年、五十畝以下は無期徒刑百畝以上は死刑に處すといふのだから借り度くても貸し手がない又營業稅の賦課は不當と拒否すれば關係者に代納せしめるといふ規則を作り附屬地の境界や店舖の入口に監視人を置き强制徵收するので商賣は上つたり、萬事この筆法で內地人朝鮮人の迫害事業は山程である

山崎猛氏 滿蒙視察調査に依り幾多の新事實を發見した具體的報告と昭案は重大なる外交問題となつてゐるから暫く言はず、只將來の影響を恐れ現內閣の所信を質し對責任感に不死身である現內閣に事を談ずるは徒勞であるが、適當な機會と方法で國民に訴ふ

國際聯盟 通常總會議題(下)

九月七日より開催

決議により提起された問題(下)

―四、政治問題―

一一、ヨーロッパ聯合調査委員會 前回總會により設置せられたるヨーロッパ聯合調査委員會は既に三回の會合を開き、經濟不況及び失業の調査、穀類ストックの現在並に將來の處分、農業信用國際機關等に關する諸問題を聯盟財政委員會其他の協力を得て行つた。これ等の事業の結果を本總會に提出する

一二、戰爭防止方法强化一般條約案 前回の總會は理事會に對して本條約案起草特別委員會の任命を要求した。本委員會の五月十一日の會合の結果を審議する

一三、ナンセン記念避難民國際事務局 本事務局はその規程により、報告を聯盟總會に提出することになつてゐる。前回の總會は第四委員會の勸告に基き、一九二九年十二月三十一日までに避難民機關を解散せしむる組織的なる案を本總會に提出することを要求した

一四、奴隸問題 (イ)理事會提出の年報 一九二六年、聯盟總會は同年九月二十五日に締結せられたる奴隸條約第七條の規定に從ひ同條約締結國が聯盟事務總長に通告せる法律及び規定を記載せる報告を毎年提出することを理事會に命じた。本書類には奴隸及び其類似狀態の廢止に關し聯盟國政府の執りたる措置をも報告す本年の理事會報告又はリベリアにおける國際調査委員會報告並にその他關係書類を記載す(ロ)第十一回總會の採擇せる決議の結果として受理せる情報 前回の總會は聯盟國並に非聯盟國に對して自國領域內における狀態並に奴隸に關する一般的現況につき了解せしむるため詳細なる報告を提出して既に報告せる情報を完全にせんことを求めた

B 理事會の提案により挿入せられたる問題

一五、婦人の國籍 本問題に興味を有する若干の婦人國際團體が共同提案をなすことになつてゐる

C 經濟財政機關

一六、經濟事業 (一)經濟協調に關する第十回總會の決議實施の措置 (二)經濟委員會の事業 (イ)農業恐慌の研究 (ロ)家畜檢疫條約の作成 (ハ)最惠國條款 (ニ)統一的關稅品目表の作成 (ホ)一九三一年二月二十三日より三月十九日までジュネーヴに開催せられたる小切手法統一國際會議の結果

ロ、財政事業 (一)農業信用制度の組織 國際農業抵當銀行の設立案は一九三一年五月十八日理事會の承認を得、同月二十一日十六ヶ國代表の調印を得て、同銀行は創立されることゝなつた。(二)經濟不況の調査 一九三一年三月二日各國景氣研究所代表者會議を開催した。(三)金問題 聯盟では金問題に關する委員會を設けその第一次及び第二次報告書、金問題に關する報告書並に金に關する各國法制集、金移動に關する調書を發行した

一七、交通通過機關 (イ)一九三〇年十月六日より二十三日までリズボンに開催せられたる浮標及び沿岸照明統一會議の結果 (ロ)一九三〇年十一月十七日より十二月九日までジュネーヴに開催せられたる河川法統一ヨーロッパ會議の結果 (ハ)一九三一年三月十六日より三十日までジュネーヴに開催せられたる道路運輸に關するヨーロッパ會議 (ニ)交通通過諮問、専門委員會及びその各種小委員會の事業、一九三一年十月十二日よりジュネーヴに開催の第四回交通通過會議準備、聯盟本部附近に飛行場設置の問題等

一八、保健機關 (イ)中華民國及び南米諸國との保健衞生問題に關する協力 (ロ)性病治療の結果に關する調査 (ハ)六月廿九日より七月七日までジュネーヴに開催の農村衞生ヨーロッパ會議の結果 (ニ)癩病防止の原則及び方法の研究

一九、阿片及びその他危險藥物取引諮問委員會 (イ)阿片條約の適用監督及び不正取引禁遏に關する阿片諮問委員會の事業 (ロ)一九三一年五月廿七日より七月十三日までジュネーヴに開催の麻藥製造制限會議の結果 (ハ)一九二九年末より一九三〇年に亘つて行はれたる極東阿片吸食調査委員會の報告

二〇、靑少年保護福祉諮問委員會 (イ)婦人兒童賣買委員會 (ロ)猥褻刊行物に關する一九二三年の條約適用 (ハ)不道德なる所得により生活せる者に課する刑罰に關して一九二一年の條約に附する議定書案 (ニ)婦人警察官の任用 (ホ)兒童福祉委員會 (ヘ)靑少年の歸國に關する條約の作成 (ト)外國の國籍を有する未成年者の救助に關する研究の特別委員會設置問題 (チ)少年審判所の補助事業の研究 兒童福祉委員會は少年審判所の補助事業に關する調書を發行した

二一、智的協力 (イ)學藝協力國際委員會及びパリの學藝協力國際協會の事業 (ロ)ローマの敎育映畫國際協會の事業

二二、一九三二年度豫算(國際勞働機關及び國際司法裁判所の豫算を含む)第十二會計年度(一九三〇年)の決算、會計監督委員會の報告

神社に關する感想談(七)

池田警務局長講演

―朝鮮科學館における『神道夏季講座』においてなされた池田警務局長の神社に關する感想談なる科外講演の速記―

邊りを見、空を眺めてをりますと、大體において靜つてをりますが、もうやみました。二箇所に焚いてゐる松明の明りが如何にも神々しく見えました。明りを焚いた人には有名な畫家がをられましたが、その焚火に薪をくべる奉仕のものがあちこちに步くその聲のみが高くひゞき、殆んどせき拂ひするものもなく、誠にシーンとしてゐると、丁度八時頃になりますとこの御門の中の方で例の鷄鳴三聲コケコーといふ聲が聞えました。さうしまするといふと一番前行の奉仕員がだん〳〵出て參りまして、その人達の最初の人が松明を照し或は提灯を持ち、或は槍を、或は刀を持ち、誇り新しい神寶をだん〳〵とかついでその御門內から出て參ります。さうしまするとわれ〳〵はすでに御神體が近づいたといふので誇らか胸の騷ぐのを感じたのでありますが、さうしてだん〳〵と一般の奉仕員が御門の內から出て參りまして、悉くしまするといふと吊垣につゝまれました御神體を三條西大宮司以下十名の神宮の高等官の職員が御神體を擔いで現はれます。

その行列をこちらから覗つてをりますと、だん〳〵に出て參りまして吾々の立つてゐる約二、三步前を御通りになる。私はその時の氣持、感激如何にも忘れられない深い印象を受けたのであります。御通りになる時、拜してをりますといふと、全く自然に頭が下がつて來て、全く淚が出るのを止められなかつたのであります。たとへて申すと非常に懷しい自分のお爺さん、お婆さんといふやうな方に會つたやうな、全く自分が懷かれてしまつたやうな氣持がいたしたのであります。生來私はあゝいふやうな嬉しい感激を覺えたことはありませんでした。

そこで私は成程と不圖感じたのであります、恰かもこの御神體が、天照大神が現々神宮に御授けになつて以來宮中にあらせられたのでありまするが、先程申し上げました通り崇神天皇の朝今から二千二十二年前に宮中を御出ましになつて、そのお蔭で吾々微賤な者が今日までこの尊い我天祖を拜することが出來る斯ういふやうな氣持が、もう後からぞく〳〵と湧いて參つたのであります。實にその有難いことで悠久の生命ある日本帝國としての天皇の御存在と共に離すべからざる一大事實、一大根元であり、この天祖の御神體間近く吾々が奉仕することが出來るのは何と有難いことかといふ感じが私の心にむら〳〵とおこつたのであります。私はその時大日本帝國のこの天壤無窮といふものは實にこれだ、これに違ひないと確信しました。眞にこの神の有難いといふことはこれであると痛感いたしたのであります。

二萬圓事件と朝鮮火災

賠償責任の歸趨如何

問題の二萬圓强盜事件發生後殖銀は朝鮮火災に運送保險をつけてゐたため、朝鮮火災では殖銀に對し先般保險契約に基づいて保險金二萬圓の支拂を完了したが本事件については鐵道運輸規程により價額を表示してそれに相當する運賃を支拂つてゐない、萬一犯人が鐵道從業員だとすれば重大なる過失と認めることになるかも知れないといはれてゐるがこの場合保險契約をむすんだ朝鮮火災は鐵道局と何等の契約もないが殖銀の請求權を代位して鐵道局に賠償方を請求するに至るらしいが鐵道局としては價額表示の取扱ひをしてゐないから全額賠償には應じない模樣である、しかして殖銀としては鐵道の規程に基づく運賃を支拂ふより、貴重品扱ひとして別に運送保險契約をして置いた方が利益と考へた結果であるが朝鮮火災としては今後この種の運送保險に對しては相當の警戒を必要とするものゝ如く見られ成行きは注目を惹いてゐる

又復變質米

東拓の金堤 竹山兩倉庫

東拓の金堤、竹山兩倉庫の貯藏穀は盛に變質米を出し關係方面にショックを與へたが、今回又々兩倉庫において處分した際穀質腐敗の爲め約三千石の受渡不能米を出したが、買受人日野商店(金堤)と交涉の結果內千石は受渡濟となつたが殘り二千石は目下問題となつてゐる。二千石の內三百石は全く食糧にならぬ程腐敗してゐる。右は倉員の不注意と乾燥その他手入の不十分からである

鮮航同盟會の冬期北率協定

前途憂慮さる

鮮航同盟會の鮮米プール冬期積取比率は來る十一月の更改期前に關係者において協議決定される筈であるが、本年の協定は昨年冬期の各社割當比率に昨年店の實績を加味して再調に協定することになつてゐるが、釜山發組のプール協定脫退問題、運賃引下等協定上幾多の難問題が橫はつてゐるので、夏期比率協定以上に紛糾するものと關係方面で憂慮されてゐる

◇株式◇

大株短期引跡

大新 七十二圓丁(四十錢高)
鐘新 八十五圓廿(六十錢高)
日產 十九圓卅(十錢高)
東新 百卅五圓丁(五十錢高)

◇期米◇

各地期米後場止

下關二一、〇〇▲桑名十一番―十二番―▲名古屋二一、九五▲金澤二〇、一三▲熊本一九、四九▲大阪最終(氣配九十二錢(一錢高))

群山廻米報(卅一日)

	玄米	籾
船便	ナシ	ナシ
汽車便	一、九二〇叺	ナシ
牛車便	ナシ	ナシ
合計	一、九二〇叺	ナシ

誠鶴一升瓶詰
一等十圓 景品付
空籤なし
誠鶴一升瓶詰一本御買上の御方に景品券と等外景品上等タオルを一枚差上ます
仁川 深見酒造場

ラヂオ 電機材料一式卸
朝日乾電池朝鮮總代理
京城府本町四丁目六九
河浪商會
電話本局一六二三 振替京城一六二八
地方特約店募集

天下の絕景 內金剛
內金剛を探勝して初めて金剛山の眞景を知る御探勝の節は是非內金剛旅館に御泊を願ひます
弊館は長安寺ホテル南隣、鬱蒼たる松林地帶に位置し內金剛最古の旅館として多年誠意の二字を標語とし御客樣の御期待に副ふ樣努力して居りますから必ず御泊宿を願ひます。

醫學博士 武田正房
武田產婦人科
京城府明治町二ノ八二(浪花館前通り上) 電話本局二五四五番

第三回化學工業博覽會最高名譽賞受領

一家に一個
齒を健かに口中を爽かにする
◯ミツワ煉齒磨
齒と口の健康第一
ミツワ煉齒磨は、齒を淸らかにし、齒齦を斂め、口中の腐爛を防ぎ、口腔の防腐、消毒、及び齲酸の效力を有し、齲齒の豫防に效があります。
使用後すぐと玉露の茶を飲んでも、些しも其茶の微妙な香味に障りません。
德用大形(七十瓦)入 一個 金二十錢
携帶用中形チューブ入 一個 金十錢
◯ミツワ石鹼本舖 東京 丸見屋商店
◇舶來品と比較御試用の上その優秀さをお味ひ下さい
6.76

(河合鑑太郎創製)
みつわ・ヴイタミン
濃厚肝油
日・英・米・佛專賣特許
醫學諸大家實驗推奬
本品のV・A濃度はロヴイボンド比色計の二〇C乃至三〇〇當色單位(カール・プライス法)に相當す
化學工業博覽會金牌・進步賞
東京博覽會優良國產賞牌
帝國發明協會優等賞受領
普通の肝油と違つて、用量は十分の一、大人極大量でも一日の量僅に茶匙に輕く一杯にて充分、臭味少く、胃腸を勞せず、下痢を起さず、最も連續飲用に適して、費用僅少大衆的理想の滋養强壯料なり
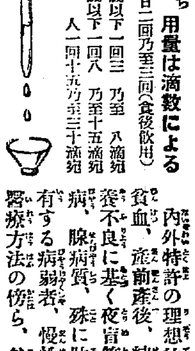
即ち用量は滴數による
一日二回乃至三回(食後飲用)
五歲以下一回三乃至八滴宛
十五歲以下一回八乃至十五滴宛
大人一回十五乃至三十滴宛
文獻・說明書進呈
一、肝油の効驗著しきも、然も其如何にも飲辛きと併せて胃腸を損じ易く、必要量を連續飲用し難き場合頗る多きを憾し、苦心研究の結果遂に本品を發明せり。即ち先づ各種條件の學術的見解を基礎として最强最良の國產肝油を選擇し(國產肝油は概して歐米市場の肝油に比しヴイタミンA濃度の强大なる例多し)
二、日・英・米・佛特許の特殊操作によつて更に右の優良肝油を濃縮し、ヴイタミンA・D等主要成分の含量を著しく增大せしめたり。即ち肝油天然の本質を變ずる所無くヴイタミンAの如きは、其含量不定なる內外肝油の五乃至三十倍の濃度に含有せしめたれば、大人一日量普通肝油十瓦乃至三十瓦に對し、本品は一瓦乃至三瓦にて充分なるが故に、大人極大量にして一回僅に三十滴づゝ一日三回、又は一日二回茶匙に輕く一杯用ひれば足り、其費用亦大人極大量にして一日僅に三錢內外に當るのみ。
三、臭味少く、胃腸を勞せず嘔吐下痢を起さず、炎夏暖暑の候と雖も何等の障碍無く連續飲用に堪ゆ
內外特許の理想的滋養强壯料にして一般營養不良、虛弱、貧血、產前產後、精力減退、老衰、神經衰弱、其他特に榮養不良に基く夜盲等の眼病、及び佝僂病の如き骨病、糖尿病、腺病質、殊に肋膜炎、肺尖加答兒、其他結核性素質を有する病弱者、慢性諸症の病弱者に對して、種々なる直接醫療方法の傍ら、榮養補給を目的とするに最も適當なり。

用量用法其他詳細は添附說明書に記載
定價 百瓦入 一壜 金一圓二十錢
ミツワ石鹼本舖 丸見屋商店
8.51

滿洲

朽ち果てるには餘りにも若かりき

海林附近で愛の巣を造る　戀の金佐鎭未亡人

今は亡き金佐鎭――その未亡人は目下東支鐵道東部沿線の海林附近に徐生を送つてゐるが、何しろ民族運動を業とする仲間ではこの未亡人が女手の如き一勢力をなしてゐる、孫文未亡人宋慶齡女史が國民黨において重きをなすそれの如くであるが、何としても女一人である――しかも美貌の未亡人であるから無事に濟まされさうもなく、ツイ最近では金佐鎭未亡人を繞つて民族派同人の間に惱ましくも戀愛を織り込んだ、勢力爭ひが展開されるに至つた

×

金佐鎭在世の頃は民政派と民政派に分れ多少の勢力爭ひがあつたけれども巨頭金の睨みでともかくも持ちつゞけて來たが、金が反對派から銃殺されて以來民族派の內訌は絶へ間なくその勢力は次第に失墜し、金の未亡人を中心に漸く今日に及んだのである、然るに最近では民族派を韓族農務會と改稱し東部委員の金一と會の主腦者李春來とが對立的勢力を持してゐたところ、偶然にも未亡人をめぐり二人の勢力爭ひの背後には絶ちがたき戀愛の糸が引かれてゐたのである、美貌の金未亡人はこのまゝ朽ち果てるにはあまりにも若かつた、彼の女は金の主腦者たる李春來と何時しか人目をしのぶ仲となつてゐたのである、李は金未亡人の戀を得て以來急に農務會の指導勢力を自己の下に置かんとし對立關係にあつた金一の排斥に出た金一はかねてから心ひそかに金未亡人に戀情を寄せてゐたにもかゝはらず、金未亡人の情愛は李のために獨はれ殊に李の勢力は東部沿安の同志の間に張られんとしてゐるのでいよ／＼李に對して反對行爲を露骨に現はし出したのである

×

金未亡人が同志の手前亡夫の仇敵を打つべく吉林に赴かんとした際金一は未亡人のトランクを全部檢查した、このことが李に判つたので李は金の非法をならし、路傍にて金の排斥運動を起すに至つたのである。

金は農務會を乘つ取らんとする野心を有してゐると罪狀をあげて、李が起つた

×

この背後にはいふまでもなく戀人未亡人の持ち物に無斷の金が手をふれたといふ恨みが働く糸を引いてゐる、仲間でも漸くこのことが最近では判明して來たので、李に對する信用も漸くうすらひで來た、金未亡人も、生前の金佐鎭にあまりにも不義だとて、同志から非難されてゐる、金一がこの間を利して自己の勢力を如何に轉換せんとするか、惱ましき美貌の未亡人をめぐる二人の戀の抗爭はやがて彼らの民族運動を自ら細らせるものであらうといはれてゐる（ハルビン）

昨年中の入露者　合計四千三百九十三名

一九三〇年中に、ソヴエートロシアに入國した外國人は合計四千三百九十三名に達してゐる、外國人の入國をよろこばぬながらも西と東からソヴエート目がけて這入る外人數はなかゝ盛んである。その內譯を見ると米國人が八百五十三人、獨逸人が二百九十人、その他となつてゐるが、これを職業別に見れば官吏三百六十三名、學生四百十九名、技術家三百六十三名、商人二百九十五名、政客家百八十三名、新聞記者百八十四名である、なほ一九三一年一月から六月までのソヴエート入國の外人總數は一千八百六十三名に達しており昨年同期の八百四十五名に比すると二倍半以上の多數に上つてゐる、ソヴエート側のいふところでは、この調子で行けば本年中に、外國人の入國者は一萬人を超えるであらうとみてゐる、なほソヴエートロシアでは本年を期して五ヶ年計畫も大體成功に趨きつゝあるので、國內のあらゆる施設を外人に公開することを辭せぬのみか、むしろ實際せんと欲してゐるので、今年あたりから外人の入國を歡迎する風がある、これは一つには外人觀光客が『金』を落すためその吸收といふ國家的政策も加はつてゐる、赤色鎖國を以て鳴つたソヴエートロシアの門戶が斯くて自國內諸施設の完備とともに解放的態度に出てゐることは大いに注目されてゐる（ハルビン）

江華島巡視の宇垣總督

慶尙北道

師團設置第二回幹事會

來る七日大邱で開催する　各地代表全部出席

南鮮師團設置期成會は第二回幹事會を開催すべく各地支部幹部會同を求めた結果馬山釜山は勿論湖南各地は何れも出席する旨の通知があつたのでいよ／＼來る七日第二回幹事會を開催するに決定し大邱期成會本部ではこれについて三十一日午前十時から幹事會を開き第二回會合の際上程すべき事項について打合を行つたが、先づ運動方法として第六十議會を目標に期成會から各道代表者數名あて東上各政黨は勿論政府、軍部方面に向つて猛運動を起すべくこれに要する資金捻出方法についても協議した（大邱）

大邱府來年度豫算

庄司內務課長は語る

大邱府來年度豫算の編成を前にして庄司內務課長は語る

今年も緊縮張りで行く外はない仕事は山のやうにあるがたい補は振れぬ、新財源はないかと色々考へてみるが思はしいのがない强奴の餘審に調整するとして一ケ年一萬圓以上の財源があるが新稅を起す譯には行かない公益質屋の貸出額を增加し一世帶二十圓を五十圓にするとか研究中である更に角來年度豫算は自然減收はあつても自然增收は全然ないこの意味から緊縮編成も決して樂ではない新規事業など期待することは出來ないが豫算範圍內で緩急をはかり遂行するより外はあるまい（大邱）

農林生の郊外實習

大邱農林學校では郊外實習生として從來種苗場、農園等に生徒を派遣してゐるが本年もまたすでに派遣してゐるが報酬が安いのと學校としても机上の課目を實習せしむるといふ一舉兩得で効果をおさめてゐる、本年の配置は次の通りである（大邱）

一、農四、三十一名
二、農五、二十二名
七月下旬から八月中旬の三週間種苗場原料煙草製造所郡農會、專賣支局耕作地農園等
三、林四、三十九名
漆谷郡東明面山地方實檢綠林砂防工事作業
自八月十日から二十四月まで十五日間
四、林五、三十二名
道內各砂防事業所配屬工事作業に從事す

變質煙草の取替へ

大邱專賣支局では梅雨期前後變質した煙草を取りかへることになり管內全般に亘り九月一日から實施することになつた。取替へ品はマコー、喜樂等の下級品約二千抽總額十六萬圓でかくの如く大仕掛な取替へは專賣局としては初めてゞあるが取替品は搭下げせねばならぬので多少の損害は免れぬものと見られてゐる（大邱）

秋蠶好成績

收繭三萬五千石見當

慶北道の秋蠶は配布した七萬五千枚は八月二十日から掃立開始二十九日までに全部終了し早いものはすでに上蔟しおそいものでも二臨で九月中旬頃から收繭となる豫定で今秋は百％の好成績で收繭豫想三萬五千石は動かぬところを見てよからう（大邱）

生膽取の犯人捕はる

慶州郡內東面佛國里三二、李德進長女元蘭（七）を殺害した犯人は慶州署とにらみ慶州署で捜査の結果二十日夜に至り同洞金小宗方金元俊（四〇）と判明同人を逮捕取調べ中である（大邱）

慶山十日會發會式

慶山十日會は來る十日午後七時から慶山警察署武德殿で發會式を舉行することとなつた當日は七時から八時までに會則の審議並に幹事の推薦を了し八時から先途を祝福する意味の祝宴を張る（慶山）

自動車暴れる

大邱府南部自動車會社見習運轉手金南伯（二〇）が三十一日午後七時頃同社所有二五八號トラックを運轉練習中錦町末永鉄之助方に操縱を誤つて發れ込み店先きを滅茶苦茶に破壞した（大邱）

少年團設立打合

大邱少年團設立については檢見若雄氏の來邱によつて具體化し三日午後一時からこれが設立打合せを府立圖書館にて開くことになつた（大邱）

山岳會登山

大邱嶺南山岳會第二回登山は三十日午前七時發、漆谷郡架山城址を征服した一行は三十名一人の落伍もなく同夜歸邱した（大邱）

忠淸南道

朝室、大田を破る

最初から本壘打

北鮮の朝鮮朝室對大田鐵道軍の野球戰は三十一日午後三時廿五分高松（球）拓殖、若崎（壘）三氏審判朝室先攻で開始朝室軍は最初から本壘打をかつ飛ばし遂に九對二のスコアで快捷試合時間一時間五十二分

朝（先）	200003022	9
大	100010000	2

◇一回（朝）二死後松村四球大資の左翼欄越本壘打に二者生還（大）二死後田宮遊三間安打島川の左前安打二壘打となつて田宮生還三丸遊ゴ（朝二大一）
◇二回（朝）三者凡退（大）山本遊飛失と鈴木の犧打に山本二進したが後援なし（兩軍零）
◇三回（朝）一死後黑田左翼右を拔く二壘打に出で清水三一振黑田二、三間挾殺、清水三振（大）一死後武久中前安打田宮右飛島川二―○武久二盜なつたが左飛に了る（兩軍零）
◇四回（朝）三者凡退（大）一死後山本中前安打したが後援なし（兩軍零）
◇五回（朝）三者凡退（大）木下中堅欄越本壘打に同點となり聰投熱狂山本拓遊飛ゴ武久遊飛に山本封殺田宮四球、島川捕邪飛二久二、三間に挾殺（朝零大一）
◇六回（朝）竹內投飛失に生き黑田二飛二壘投球を捕手落球に生き淸水遊飛、松村遊飛失に竹內還り大資の右飛に黑田還る、高岡一、二間安打に松村還り木村捕邪飛（大）三者凡退（朝三大零）
◇七回（朝）二死後竹內、黑石を拔く二壘打に出たが黑田三飛（大）二者三振後山本拓三遊間安打あつたのみ（兩軍零）
◇八回（朝）淸水右前安打、松村遊三間安打、大資內野飛球高岡二―三捕手二壘牽制球暴投に松村還る、木村投飛內田投飛（大）三者凡退（朝二大零）
◇九回（朝）植木三振捕逸に一壘二進竹內二飛失、黑田遊二間安打に溜る松村三個植木本壘に憤死大資中前絶好の安打に黑田、淸水還り高岡右飛（大）山本遊三間安打鈴木三振大資遊越安打木下中左間安打に山本本壘を狙ふ寸前に憤死山本拓右飛（朝二大零）

朝室	黑田 淸水 松村 大資 高岡 木村 內田 中川 植木 竹內	7968321445
大鐵	山本拓 武久 田宮 島川 三丸 山政 鈴木 大原 木下	6815273594

新兵の逃走

鳥致院で捕はる

步兵八十聯隊大田第三大隊第十一中隊二等卒谷恒久（二〇）は本年六月入隊したが二十一日午後隊內醫院に行くと稱し外出し途中トミヤ洋品店でシャツその他を購ひ且服、鋼等は榮町畑永食堂內に脫ぎ捨て、慶釜六時護送列車に便乘逃亡せるを探知した大田憲兵分隊では各方面に手配するとゝもに追跡し遂に鳥致院で逮捕し身柄は憲兵分隊に拘致取調中である（大田）

慶尙南道

府營住宅一日から値下げ

物價下落の大勢に順應して　◇―各方面で好評

物價下落の大勢に順應して富平町市場その他の機關をあげて常に市價の均衡を得ることに努めてゐた釜山府では九月一日より府營住宅百十五戶の內最高家賃二十七圓を二十四圓二十三圓を二十四圓二十一圓を十九圓、十六圓を十五圓を各一圓宛値下げすることを發表し他の都市に比較して高率である釜山府內の家主に對し家賃引下げの先鞭をつけ多大の衝動を與へた、これは府が社會政策上より犧牲的の斷行を敢て行つたものであると好評である（釜山）

薩摩堀浚渫方陳情

釜山府の窮民救濟事業はいゝ九月より着工し牧の島の渡津橋附近防砂堤船溜場の設置の計劃をすゝめる筈であるが從來漁船の避難港として利用價値を認められてゐた牧の島薩摩堀は近年土砂の流失によつて非常に淺くなり同島漁業者より府當局へ向け浚渫の陳情をした右について府では薩摩堀の利用は數年前より提唱され來つた事實もあり近く南浩堤防及び防砂堤の完成に伴つて薩摩堀の利用も研究する必要があるので調査することに決定した（釜山）

洛東江堰止中止陳情

河川改修工事中の洛東江下流に當る金海郡佛岩里附近の居住民は洛東江の一川武改修によつて支流域の下到面分岐點並に仙洛面方面に堰止工事を行ふことに決定した結果同江を往復して農産物の運搬に便宜を與へてゐた大小船舶の出入は不可能となり地元民の蒙る打擊は甚大なものがあるので地元民を代表して入江、興、加地、池坂その他數氏は卅一日道廳を訪問して堰止中止の陳情を行つた（釜山）

事務簡捷打合せ

慶南警察部では事務簡捷をはかるため廿九日午後より各課長會議を開催して打合せを行つたが委員を設けて各所轄署および警察部の各所管事項にわたつて具體案を作製することゝなつた（釜山）

密陽から

◇密陽が鮮滿かけての鮎の名産地であるが漁期前の不正漁獲と解禁後における亂獲のためその產額が年々減少してゐる事實である
◇これが將來を憂慮した結果密陽漁業組合が出來たものであるが然しいよ／＼認可に指令に接するまでには相當の曲折があり當局においてもあらゆる調査に調査を重ねていよ／＼これならばといふ所で認可したものには相違ないから
◇然るに頑日來鮎組合に對し非難攻擊反對の言辭を弄する者があり殊に組合役員間に不平分子を含んでゐるやに聞くは甚だ怪しからぬ事と思ふ
◇そもゝ組合の組織された主旨は密陽の名産たる鮎の保護繁殖を計ると共に多數の正漁者の爲めの利益を主眼としたものに外ならない組合が組織せられた結果仲買などには從來からの營業上に不利を招來したものもあるであらうけれども一個人が不利に陥いたからといつてどこ／＼までも反對論を唱へる事は實に男らしくないやり方と言はなければならぬ。
◇共存共榮の世の中に自分一人で利益を壟斷しやうとしてもそれは周圍が許さぬ廢れ女のひがみ根性など綺麗になげ捨てゝ男は男らしく堂々と自己の所信を披瀝して鬪ひたい事を希望して止まない

船火事

三十日午前五時三十分釜山大倉町頭に繋留中であつた朝鮮汽船の所有發動機船白鳥丸（七〇トン）が乘客八名貨物二百五十個を積載して方魚津へ向け出港の準備中機關室の火が附近の油に引火して燃えひろがり機關室より貨物船艙に延燒し大事に至らんとしたのを釜山消防組が驅けつけ船員と共に漸く鎭火した幸ひ死傷者もなく損害程度も輕微ですんだ（釜山）

全羅南道

榮山浦町內對抗野球戰

榮山浦體協主催各町內對抗野球大會準決勝戰第一次ツブ東町對元町は卅日午後一時から行はれた。第一回から元町優勢で四回までに五點を取り既然リードしたが東町五回に猛起し安打四彩波續く一點リードし試合は益々白熱化したが最終回に入り東町エラー續出三點續ドし一進一退のクロースゲームが展開され觀衆をして益々熱狂させたが東町最後の攻擊もむなしく一點を得たのみで結局八對七の大接戰の裡に涙を呑んで敗退

東町	木東兒前泉政谷明保 三國久崎小時玉友淸大久	546328971
元町	中松崎木福 中田吳崔小村崎和	623578491

	一二三四五六七	
元町（先）	1121003	8
東町	0000601	7

引續き五時から第二次試合の新町對西町戰に入る（球）保田（壘）崎町、和氣、三氏審判東投初より投手戰を演じ頗る緊張したが後半において新町にエラー續出し遂に七對二の大スコアーで西町快勝する處となつた（榮山浦）

西町	村橋崎野木林村島崎 吉高森牧齡小吉北串	682135749
新町	原內月田田口科島齋 石武望川飯野保沖後	486175923

	一二三四五六七	
西町（先）	3000013	7
新町	0001100	2

咸鏡南道

松ヶ枝遊廓移轉期限を延長

昭和九年七月まで　指定地も分割處分

西湖津興南天機里、同九龍里に散在する料理屋を指定地に移轉營業せしめんとするいはゆる松ヶ枝遊廓問題は橋口咸興署長が道當局と協議の結果斯かる難問題を新署長に引繼ぐは興南署新設匆々から地元の紛糾を起す因を爲すものとしこの際適法の解決を試みることに決定、種々考究中のところ現在の營業者八軒に對しては更に二ヶ年即ち昭和九年七月まで移轉期限を延長する一方三ヶ年後は無條件移轉する意志を確實に表示するため指定地において朝鮮營業の所有地三千餘坪を新規營業出願者三軒を加へた十一軒の營業者でこの際分割買收する事に大體落つくものと見られる（咸興）

初等學校長打合會

光州郡當局は來る二十一日郡內初等學校長の打合會を開催するに決定したが今回の校長會同を機とし岩村視學官の職業教育に關する講話ある筈（光州）

分遣隊設置祝賀

新たに設置された光州憲兵分遣隊は一日より道商品陳列所前の陸軍建物內において執務を開始したが昌山能で三日午後四時から道廳舍內においてこれが祝賀會を開くことゝなつた（光州）

兒童作品展

元山公立尋常高等小學校では夏季休暇中における各科目を通じて兒童の作品展を三十日から三日間開催したが熱心な父兄兒童の參觀によつて毎日盛況を呈した（元山）

惠山鎭行き郵便物

北靑から直通開始

北靑から惠山鎭方面に送する郵便物は定期自動車便を利用して遞送されてゐた關係上從來豐山に一泊して遞送されてゐたが九月一日から自動車便の時刻が改正され、北靑から惠山鎭まで直通することゝなつた爲從來二日間を要してゐた北靑惠山鎭間は一日を以て遞送することゝなつた（北靑）

興南署長は加藤定平？

榮進說有力

興南警察署に關する定員增加の勅令もいよ／＼近く發布の見込がついたらしく、遲くも一週間以內には人員配置の發表を見るものと想像されてゐる、初代署長として定平署長加藤藏、洪原署長毛利田太郎兩氏の呼聲盛んであるが、高等事務の繁劇な土地柄加藤定平署長の榮進を見るべしとの豫想が有力である（咸興）

十四名壓死す

端川の山崩れで―

二十七日の洪水により端川郡北斗日面新德里双士谷では北大川の氾濫により山崩れを起し男九名女五名が壓死したが交通杜絶の爲め詳細は未だ不明である（咸興）

窮救工事測量中殉職

城川江の急流に押流され

咸興府東陽里晉次郎の長男憲亮（二〇）君は三十日午後一時半頃府外西面興島里地先城川江にて溺死した。同君は本年三月元山中學校を卒業、六月中窮民救濟事業の城川江改修工事州西面工區の工夫として採用されたので同日前記工區所において水深測量中急流に押流されて殉職したもので當日は德田事務主任、孔島世記、西村工事主任等が工事中の人夫をして晩の十時過ぎまで屍體を捜査したるも發見せず三十一日も引繼き捜査中の處卅一日午後四時頃約五町の下流で發見した（咸興）

元山、咸興對抗庭球戰

咸興再勝す

今春から復活された元咸庭球戰の第二回戰は三十日午前九時から元山郵便局コートで開催された、咸興で舉行した第一回試合に敗北した元山軍は必勝を期して力戰したが遂に復讐ならず再び咸興軍優勝した成績左の如し（元山）

第二ラウンド
咸興　　元山
完、黑澤〇―四伊地知、板井
金璉、朴俊四―二吉松、川上
韓台、金命四―三李甚、千一
金渤、崔錫二―四兩羽、橋本
第三ラウンド
金璉、朴俊四―三伊地、知板井
韓台、金命四―一兩羽、橋本

辭令

道警部補（衞生課）田村 彌爵
命利原署勤務
同（永興署）小柳毅一郎
命文川署勤務
同（高等課）桑原 東藏
命永興署勤務
同（利原署）桑迫 武茂
命高等課勤務
（二十九日附各通）

飴屋は泥棒

慶南南海郡三東面知足里生れ當時住所不定の飴行商姜德千事姜洪允（二七）は八月中旬來咸州郡興南面天機里某飴屋で徒食してゐるが身分不相應な十八金側腕卷時計を持つてゐるので不審を抱いた咸興署員が廿三日宿所に到り訊問した處前記金時計は贓物であることが判明同人を興南駐在所に引致取調べの結果八月十七日午後二時頃同面九龍里一六四時計商尾石市太郎方に侵入して机上の時計一箇、眼鏡一箇、指輪二箇を窃取した事自白した（咸興）

面書記試驗

咸州郡においては三十日郡廳會議室において面書記試驗を施行したが採用人員五名に對し受驗者四十二名に達した、受驗者の學力は高普卒業者四名農校卒業者七名普校卒業者十七名私立學校卒業者十三名その他二名にして中には元訓導一名面書記一名もあるといふ（咸興）

熊耳江で溺死

二十九日午後五時頃端川郡熊耳面因坪里熊耳江では行通者一人が村人の制止を肯せず川を渡りかけた爲中流にて溺死した、その屍體及住所氏名は不明である（咸興）

全羅北道

全州南原線開通式

南原で舉行に決す

十月上旬開通する全州南原間の開通式は南原にて舉行される事になつてゐるが全北森林組合會では同會主催で九月廿日より十月二日まで三日間同地で樹苗品評會を開催三十日一日兩夜は林業宣傳活動寫眞を映寫し、二日は樹苗品評會褒賞式及び造林獎勵授與式、林業功勞者表彰を行ふと（全州）

秋蠶糸價協定協議

全北農務課では一日生糸業者の會同を催し今秋蠶の糸價協定を協議した（全州）

朝室軍大捷

對裡里戰

湖南遠征中の朝室軍は廿九日裡里軍と公設グラウンドにおいて試合を行つたが十五對三にて裡里軍大敗した（全州）

殖銀金堤店長更迭

殖銀金堤支店長木山文勇氏は先般の異動で咸北淸津に榮轉三日出發赴任する氏は大正十三年當地へ來任し爾來八ヶ年の長き星霜を一日の如く奮鬪努力よく同店今日の業績を舉げ得たのであるまた地方のためには寢食さへ忘れて公共に盡した人で一般から非常にをしまれてゐる後任石谷止一氏は同行木店の檢查役たりし人で一日着任した

金堤から

◇三十一日午後八時頃より約二十分位電氣が消えたので市街は暗黑界に化した
◇當日は丁度月末締切の爲め商店では多忙である折柄だつたので非常に困惑したさうだ
◇理由は新泰仁金堤間の電線に支障を來たした爲めであると
◇秋涼の氣漲原に入る稻の頭が黃色くなるにつれて市街の緊張味を増して來る當地では約十日前から新穀がぼつ／＼出だした
◇二三十石宛位の小取引でお祝儀値で石二十四位だと
◇金堤驛長の主催で第二回金剛山探勝團を募集するさうだ五日出發するすでに大分申し込があると

腋臭
制汗制臭を兼ねたる收斂性腋臭藥
○ミツワ腋臭藥
適應症候
腋臭、多汗症、即ち手汗、足汗、其他汗多き、或ひは臭き病症
醫學博士 藥學士 小林 監督
四十錢
御申越次第進呈
直接販賣店規定御申込次第送呈
他に
ミツワ婦人湯藥 百二十錢入七十錢
ミツワ婦人座藥 七錢入五十錢
ミツワ發毛液 六十錢
ミツワ髮の雫 五十錢
8.40

螫蟲
奏效顯る確實なる
○ミツワ螫蟲液
適應症候
蜂、蛾、蚊、蚋、虻、蚤、虱、南京蟲、毛蟲、蜈蚣、蝮、守宮、蝶蠑、蛇、蜈、等總て蟲に侵されたる場合に用ひて奏效確實
四十錢
他に
ミツワ撒布藥 ミツワ軟膏 ミツワ制痒膏 ミツワ頑癬膏
著名の藥店にあり・最寄に品切の節は本舖より直送す
○ミツワ石鹼本舖 丸見屋商店

過飮
酒の過飮、惡醉、及び菓子の食過等の場合に確實なる効ある
○ミツワ制酸錠
適應症
酒の惡醉、酒の過飮、菓子の過食、宿醉、胃酸過多症、急性胃加答兒、惡心、嘔吐、胃痛、吐瀉症等
百二十錠入 二十錢
7.40
御申越次第進呈
直接販賣店規定御申込次第送呈
他に
ミツワ消化錠 ミツワ健胃錠 ミツワ清腸錠 ミツワ胃腸散 ミツワ止瀉錠

痒き
痒き處に用ひて確實なる効あり然も無刺戟性にして繃帶の必要無き
○ミツワ制痒膏
適應症候
皮膚瘙痒症、汗疹、汗疱、濕疹、蕁麻疹、凍傷、癜風、疥癬等の掻痒き場合
チューブス 二十五錢
他に
ミツワ撒布藥 ミツワ軟膏 ミツワ腋臭藥 ミツワ頑癬膏 ミツワ螫蟲液
著名の藥店にあり・最寄に品切れの節は本舖より直送す
○ミツワ石鹼本舖 丸見屋商店 東京市下谷區二長町

棉の花咲く

咸鏡北道
節約二十三萬圓
失業救濟事業を除き思ひ切つた豫算節減

咸鏡北道の豫算節約額は、國庫補助二割地方費一割の比率にて目下各課において更生豫算の編成中で何分年度約半ばになつてからの事とて夫々相當に頭を惱ましつゝある模樣であるが、右更正豫算による節約額は本年度の既定豫算額百九十八萬圓中窮民救濟事業を除き百六十萬圓に對し內國庫補助七十萬圓の二割卽ち十四萬圓および地方費九十萬圓の一割卽ち九萬圓合計實に二十三萬圓に達する譯で思ひ切つた節約振りであるが道當局としては右の捻出は主として事業の縮少によりてこれを生み出し事業やむを得ざる二三のもの丶外は全部事業を中止する等の事無からしむる方針の由である

大打擊の學務課
十萬圓節減

事情上述の如くであり、各課共それぐ相當の斧鉞を加へられつゝある中に最も大鉈を振はれるのは學務課で、同課は道既定豫算百八十九萬圓中六十萬圓を占め最も大きな豫算を握つて居ただけに今回の節約額も九萬五千圓に達し、しかも同課の豫算は主として人件費であるだけにこれがやり繰りには當局も四苦八苦の態であり窮し當り例の一面一校主義の如き若干の經延を免れざるもの丶如く、現に本年度新設豫定五校中すでに四校は實現せるも殘り一校の開設は或は繰り延べられるかも知れぬ模樣である（羅南）

水害の跡を視察
前田淸津府尹語る

前田淸津府尹は二十八日を以て早朝より矢吹、中尾兩技手を帶同土木淸津出張所長の野方技師、武田淸津警察署長等と共に市內の水害の跡を視察した、特に出水の慘甚だしかつた北星町、東海岸、裕町方面から淸美淵泉谷を具さに調査し十時役所に引あげて語つた

淸津市街百年の計は下水溝の完備にある但し北星町の下水氾濫の實狀を見ると、路面を貫流する小川の上に板を渡しその上に物品を載せてゐた爲め、下水が捌け口に困り道路面に溢れ出たのであるともいへる附近の住民諸君は公共の安寧の爲め萬一の場合を慮つて川の上に貨物を積み重ねぬやう願ひたいものだ なほ市內高等女學校西側の路あひから流下する小川も溢泉町を通過しをり今回の豪雨に甚だしき氾濫あり民家に危險を感ぜしめたので府ではこゝの暗渠の附替も決行する筈、種々の點で、近く施行される內の大通りたる明治町彌生町の幹線舖裝工事にも下水、排水溝の設備には充分考慮を拂はれるであらう（淸津）

春からの傳染病
千四百五十九名

春以來不順な天候に禍ひせられて咸北道一帶にわたり本年は各地共傳染病猖獗し、當局もこれが豫防と防遏とに忙殺され通しであつたが八月二十八日現在における發生總數一千四百五十九人に上り、主なるものは腸チフス六百四十人、痘瘡五百二十五人發疹チフス八十一人、猩紅熱七十六人パラチフス七十五人赤痢四十六人等である。（羅南）

沼澤地入札

淸津府主要市街の入口をしむる天馬山下の沼澤地約四千坪の埋立工事の入札は二十九日を以て府廳內に執行されたが、不景氣打開意味もふくみ今回は府內居住の土木請負業者全部を指名して入札せしめたが結局一萬七千六百四十圓を以て府內目賀田町居住の市八重吉氏が落札した工事着手は九月十日頃と見られ今年中に竣工の見込みである（淸津）

會寧雜組

◇會寧邑及會寧郡畜産組合主催商工會及び家畜同業組合後援のもとに九月二十二日に會寧牛市場にて畜牛を會寧交換するものに對し當日景品を進呈することゝなり目下それぐ準備中である。景品の寄贈については家畜同業組合の主催にてこれを行ひその場に於て現品と引かへる筈であるが景品は一等牡牛一頭一本、二等牝牛一頭二本、三等鍬一頁六本、外に等外なし

◇會寧靑年會では九月十六日に行れる會寧神社祭典餘興としては十五日の宵祭には假裝行列を行ふその方法は假裝が整へ行列個に考案して假裝を凝すのであるが當日の假裝行列には他よりの飛入りも歡迎する行列には審査員を設けて出來ばへに應じて賞品を授與することになつてゐる尙十六日には奉納角力を催すことになつてゐる

◇廿五日から會寧地方に降り出した雨は廿七日になつてもやまず會寧川及び豆滿江は水量增し會寧川の橋も流失し豆滿江の渡船も杜絕し會寧川岸は水の見物人で賑ひを呈した

◇廿五日の雨で圖們西部線上三峰以北は會寧驛二番列車から不通、天圖線は運轉不能に陷り會寧驛電信室においては非番の驛員まで出動して通信に忙殺されてゐた

◇會寧學校組合管理者物部安馬氏は八月廿五日をもつて任期滿了し廿六日附をもつて再任した今回の任期は四ケ年である

◇會寧各商店では廿四、五、六日三日間國產愛用デーをトし全商品の一割引賣を爲したが相當の成績を示した

◇會寧における猩紅熱患者は二名で道立病院に入院治療中であるが二十九日に鐵道官舍岡村氏宅から一名發生し目下入院治療中

黃海道
海州金組 利下げ
九月一日から實施

海州金融組合の貸付金利の低廉たるは全鮮金融組合中の白眉として認識されたが今回財界の推移に鑑み預金利率引下の止むなきに至りたるを機とし左の通り又々斷然思ひ切つた貸付金利引下を敢行、九月一日から實施した（海州）

▲預金定期預金三ケ月以上年五分五厘六ケ月以上年六分一年以上年六分二厘
▲据置貯金定期貯金年六分一厘
▲貯蓄預金當座利日歩一錢一厘複利日歩一錢二厘
▲貸付金定期貸付年八分短期擔保貸付日歩二錢三厘
▲短期保證貸付日歩二錢八厘

春蠶總決算
近年稀な豐作

黃海道においては春蠶掃立の當時桑價依然として低迷の狀態にあつたので當業者の氣乘薄と例年に比し氣溫低と變調等の難ありし爲め掃立枚數の一般物價下落に醒めたる當業者は蠶業の有利なるを理解せし結果同戶數において四、二五四戶、掃立枚數において一、九六三枚を增加した春蠶掃立より漸次天候順調となり桑葉の充實と相俟ち蠶兒發育頗る良好なりし爲め近年稀な豐作を得爲に產繭額において二、三六一石蠶共同販賣數量において一、三六四石を增加するを得た（海州）

沙里院に公設球場
官民有志で新設の協議

スポーツ熱が日ましに向上する現在沙里院の公設グラウンドの設立なきを大なる遺憾とする沙里院官民有志二十余名は三十一日午後一時鳳山郡廳樓上に會合種々協議するところあつたが結局候補地三四ヶ所に對する土地買收價格及地均費等を見積つた具體案を作製し更に會合して實現の具體方法を講ずる事と定め同四時散會した因みに資金は總て有志の寄附にまたんとするものである（沙里院）

郡守會議

黃海道郡守會議は來る七日より三日間道廳會議室において開催の豫定である（海州）

江原氏講演

大阪青年社主幹、日蓮宗布敎師江原尭勇氏は目下印度留學の途にあるが、三十日來海したので黃海道廳主催、在鄕軍人會、邑事務所、日蓮宗有志後援の下に三十一日午後一時から紀念館において『若きアジアを語る』題目で熱辯を振つた（海州）

柔道と拳鬪

西鮮日報沙里院支局では沙里院武道館後援の下に三十一日午後七時旭座において柔道拳鬪大會を開催したがその催しの珍しいのと無料公開と言ふに人氣を博し大入滿員の盛會であつたなほ一日は農學校生徒のため同校講堂において開催した出場選手は左の通りである

方面流柔術七世師範　小山節心齋
前帝國拳鬪會選手　掘原洋平
前平壤柔道青年會選手　李在船
前朝鮮拳鬪俱樂部選手　金仁濟

忠淸北道
忠州軍大捷
對朝鐵戰

新興忠州野球チームは去る二十三日全州軍を忠州普通學校大グラウンドに迎へて十七A對五を以て大勝したが去る三十日は忠北の雄朝鐵軍を迎へて又々十七對五を以つて大勝したこの余勢をかつて忠北の當勝其清州實業團チームを激擊すべく目下挑戰中である

忠州　田山　代井　丁　川振（曾秋）
上秋田　三　金　小金　李
東井野　村（口林）　田　藤村　田
朝鐵　大松　熊　大（河小）　木　貧　西　竹
投　捕　1　2　3　遊　左　中　右

忠州	4	4	2	0	0	1	0	4	2	17
朝鐵	0	0	0	1	3	0	0	1	0	5

彈琴臺で溺死

忠州彈琴臺で去る三十日忠州郡忠州邑榮里居住楢崎某（二七）が船遊びをして船を降りる時に一歩誤つて河中に落ち遂に溺死した（忠州）

平安北道
滿洲粟
海路輸入に轉ぜんとす

陸路輸送に因る滿洲粟の鮮內輸入が本年一月以來海路輸入に轉ぜんとする傾向があり今後の推移は大に注視されてゐる卽ち六月末までの海路輸送額は六十三萬六千余圓を算し陸路との比率は八七對一三で大連および營口兩港から仁川、群山、釜山等に仕向けられてゐるこれが轉換の主なる理由は

一、陸接國境三分の一減稅の廢止
一、從來海路に依つてゐた奉天以南産の粟が特に本年は多かつたこと
一、奉天以北の鐵道運賃引下と朝鮮各港との船運賃低減等である（新義州）

破損道路應急修理

平北の水害に因る道路破損箇所は目下各郡において應急修理を急ぎつゝあるが相當時日を要するところもありそのため江界以北の自動車は當分開通の見込が立たぬ模樣である鴨綠江は漸く平水に近づきつゝあるのでプロペラー船も三十一日から開航し碧潼から下流の渡船も大體開始されたなほ平北道內の水利組合で被害を見たのは大正光城兩組合の堤防が一部決潰したくらゐでその他は何らの事故もなかつた（新義州）

鴨綠江で船が顚覆
三名行方不明となる

平北楚山郡楚西面北上洞船夫金利鎭は去る二十九日午後四時頃乘客十八名を乘せ鴨綠江を渡り對岸を道浪頭に着いた際同港に停船中の安東怡隆洋行の汽船に衝突顚覆し乘客中龍川郡楊西面東坪洞吳基榮妻柳氏（三七）同地李江武妻朴仁英のほか子供一名は行方不明になり他の乘客船夫は救助されたが三名の死體は搜査中であるが容易に發見されない（新義州）

神宮競技第一次豫選

第七回朝鮮神宮競技第一次平北豫選大會は三十日正午から新義州商業學校々庭で開催、新義州をはじめ義州、宣川、その他の選手約百名出場したが新記錄を出したものは四百メートルの五七秒六（金官德）千五百メートルの四分二八秒二（白元信）走り高跳の一メートル七一（鮑毛則）砲丸投の十二メートル五三（鮑毛）等である（新義州）

平安南道
秋繭共同販賣日割

平安南道における秋蠶共同販賣は左の日割で行はれる（平壤）

▲大同郡九月四日－十一日▲順川郡同十五日－廿五日▲孟山郡同十二日－十七日▲陽德郡同二日－九日▲江東郡同廿三日－廿四日▲龍岡郡同四日－十一日▲江西郡同四日－十一日▲平原郡同十九日－廿五日▲安州郡同廿一日－卅日▲价川郡同七日－十二日▲德川郡同十三日－十九日▲寧遠郡同十日－十六日▲成川中和兩郡未定

平壤購買組合事業開始

平壤の官公署奉職者有志者を以て組織された平壤購買組合では九月一日から事業を開始したがその前日の卅一日午後四時から同所役員は新聞記者を同組合事務所へ招待し開業を兼ね披露會を催した同組合員は現員五百四十餘名、同事務所には鬼頭氏を首め數名の事務員と十餘名の配達人が採用され十數臺の自轉車で親切、丁寧、敏速を旨とし事務を處理し大いに組合の使命を完ふせんとしてゐる、組合員に配給される品物は穀類をはじめ薪炭、鳥獸肉、果實、料理の仕出し類、家具、世帶道具、茶、吳服太物、洋服仕立、既製服、洗濯洗ひ張、綿、履物、小間物、化粧品毛系及手藝材料、洋品雜貨、藥品書籍、文房具、時計、貴金屬、印刷、染物、娛樂機關その他で商店又は供給者と特約したもの約九十に及びこれ等の各商店では組合側からの購入に對しては特に五分乃至三割方の値引を爲さんとする向もありまた一分も値引することは能はぬと爲してゐるもあり更に交涉中のものもあるが組合側の交渉の態度により各若干の値引きはすることゝなるであらうとみられてゐる然しこの組合員數は現在の處僅々六百にも充たぬ有樣であり一般市況には大なる影響はなかるべく豫想される一面これに刺戟されて一般に若干の値下げをみることとなるであらうと豫想されてゐる（平壤）

コレラにあらず

アメリカ石油船リバーレバ號は去る二十六日支那上海を發し二十日仁川港に入港したが檢疫の結果火夫比律賓人ドンナーナ一、ソデナボ（三二）が疑似コレラ菌を保持してゐること判明し警務局では引續き試驗中であるが同船は二十九日仁川港を出航し三十日午前十一時五十分鎭南浦港に入航したので鎭南浦警察署と當地海港檢疫所では仁川における情報を受けると同時に大活動を開始し同船を港外に停船せしめ嚴重な檢疫と共に大消毒を施したが同日午後時半道衞生課からの通報によるとコレラ菌ではないと決定した由であるが鎭南浦署では時節柄今後共上海、神戸の直航船に對しては嚴重警戒することになつてゐる（鎭南浦）

合財袋

◇…平壤府明年度豫算は九月末から着手されるが明年度に於ては電氣公債償還額の增加する關係もあり歲出の增加止むを得ぬものもあるが極力切詰めを行ひ緊急止むを得ぬもの丶外は新規事業を認めず之れが編成にあたる模樣である

◇…京城ゴルフリングにおいて廿九、卅兩日擧行の全鮮ゴルフ選手權大會へ平壤から出場した山十製糸所の大村氏、日糖朝鮮支店の坂本、鮫島兩氏は同大會において鮫島氏の同選手權獲得李王家寄贈の大カップ受領をはじめ出場者一同壓倒的大成績をあげ意氣揚々と歸壤した

◇…价川郡朝陽面公立普通學校では數年前から柳細柳を栽培し原料の儘安州方面へ賣却してゐたが同校訓導金仁根氏が今夏滿州で開催の柳行李製造講習會へ出席講習を受けて歸り同校附設日進靑年會員にこれを指導製作せしめるが近く第一回の製品販賣を爲すと

往方人來

▲河野禮藏氏（釜山府會議員）病氣のところ胃癌と診定され卅日夜釜山出發福岡大學病院へ入院
▲永井照雄氏（慶南地方課長）卅日夜上城
▲田村馬山警察署長 官界勇退に決定し近々一先づ郷里へ引あげる筈
▲古谷修輔氏（大田電氣社長）三十一日滿洲より歸任
▲青柳敬造氏（同專務取締役）三十一日溫陽へ出張
▲川島田三郎氏（同常務取締役）三十一日大田へ
▲宮崎鳥致院殖銀支店長 廿九日着任
▲渡邊前殖銀鳥致院支店長 卅一日群山に赴任
▲室二十師團長 卅日咸興着松月旅館に滯在中
▲岡水咸南知事 咸興水利組合水災被害狀況視察のため卅一日現場を巡視即日歸任
▲甘蔗內務部長 同上
▲岡田農務課長 同上
▲横山新任平壤地方法院檢事 卅一日着任
▲天沼俊一氏（京都帝大敎授）古建築および石堆研究のため十二日平北に來り寧邊普賢寺に三日間滯在の筈

時候變りに
銀粒仁丹

四博士責任劑　ポケット必携　仁丹

新涼の秋、暑さを去つて涼味いよ〱加はり朝夕凌ぎよくなりました、これからが病魔活動の季節です
今年は三十年來の暑さに健康な人でもめつきり弱つて居りますここに病魔がぢりぢりと食い込みますから此の時候變りには仁丹を御活用下さい
殊に仁丹特有の殺菌力は外から侵入する病魔を譯け無く撲滅します
尙仁丹は胃腸の活動を補强し一層健康を增進しますから特に秋口には常備護身藥として片時も手離せぬのです

●胃腸の保健
秋口の衞生は、先づ胃腸を丈夫にすることが絕對の要件である。故に此際は是非、卓越した健胃効果を發揮する仁丹の御常用をお薦めして已まない。

●元氣の回復
暑さに弱らされた生活機能に對し新らしい生活力を賦加補給して、常に淸新な、旺盛な活動の資源を供給する仁丹を活用せられ、元氣の回復を計られたい。

●惡疫の豫防
秋口は惡疫の跳梁に好機會を與へる。故に食後は勿論、外出時には必ず仁丹を召して外から侵入する病菌や體內に發生する細菌を悉く擊滅して完全に惡疫を豫防せられたい。

仁丹の卓効への再認識

太陽は、餘りに人間に親しいため、却て其の偉大な効用を忘れられてゐる。
仁丹も餘りに人口に膾炙されてゐるために、却て其の卓効を看過されてゐるかも知れない。しかしながら尠くとも
一、仁丹が、近代醫學の寵兒たるビタミンBや、夙に東洋醫學の至寶とせらるゝ朝鮮人蔘、サフラン等を初め數種の貴重藥を最も合理的に配合して、完全なる藥物的複合効果を發揮すること
一、殊に胃腸疾患、姿態症、神經衰弱、常習頭痛等々の病者は勿論、健康者にも、元氣や發力の源泉となり、より健康ならしむる爲めの保健劑として極めて卓効あること
一、臨時隨所に自由に活用し得る最も便利な藥劑であること
一、芳香馥郁として社交上の香劑となるのみならず、心氣の爽快と口中の淸涼とは、これのみでも必備の要藥であること
等々に就ては、凡そ健康を意とせらるゝ限り、眞面目に、仁丹に對する御經驗の再認識として、充分お考へを願ひ、益々御鍾愛を頂きたい。

德用瓶入實物圖
リードー容器

藥價

御試用袋	百五十粒	十錢
富士容器附	三百二十粒	二十錢
リードー容器附	四百粒	三十錢
御德用分	千粒	五十錢
御德用瓶入	二千二百粒	壹圓

學藝

私の「遍路行」は何を生んだか？

下村千秋

旅をすることは生活を清算することだと私は思つてゐる。

いふまでもなくその旅は、賑やかな溫泉地や地や山へ出かけたり上等の旅館やホテルへ泊り歩く旅ではない。名もなき山裾をめぐり何でもない川沿ひの道を辿り、ありふれた街道を歩いたりする旅である。さうして夜は行き當つた所の商人宿のやうな家へ一人ぼつつりと眠る。（旅は一人でなければいけない）さういふ旅である。

かういふ旅にある時、人はだれでもしみじみとした『孤獨』の中に浸る。そしてこの『孤獨』こそひとりでに過去の生活のすべてをはつきりと映し出す。人はこゝでこゝに映し出され、生活を、純眞な氣持で正しく批判することが出來る。そしてその旅が長ければ長いほど、この批判は生活の奥底までとどく。——生活は清算されるのである。

四國遍路の旅は、この意味から言つて、最も理想的な旅だと私は思つてゐる。當時私はいろんな悩みを持つてゐた。すべての『生活』を失つた悩み、『戀愛』を失つた悩み、『生きるべき方向』を失つた悩み。もし私が其まゝ東京のほとりの中にゐつゞけたなら、私はそれらの悩みのために完全にへし潰されてゐたであらう。それを救つてくれたのが遍路の旅であつた。

『遍路行』を讀んでもらへば解ることだが、それほどこの旅は私にほんとうの孤獨を味はせたのである。そしてそれほど私の心を純眞な正しい感情の中へひき入れたのである。それは全く自分ながら涙ぐましい氣持ちであつた。

私は路傍の名もなき草と語つた谷川のせゝらぎに話へた。野末の木につかまつて話した。さうして道づれとなつたさまざまの人々の『生きる姿』を見た。私はこゝで初めて、かけ値のない『自分』を見たのである。

かけ値のない自分を見るといふことは、『ほんとうの自分』を摑むといふことになる。ほんとうの自分を摑むといふことは、內面的には、自分の『生きるべき方向』を見だすといふことであり、外面的には『現社會における自分の役割』を發見するといふことでなる。

この混亂極りない時代に、あらゆる人々が血みどろになつて闘つてゐる時代に、遍路の旅とは何だといふものもあるだらうが、かけ値のない自分を摑んでもゐず、この社會に對する自分の役割も正確に認識せずして、何の闘爭があるのだ、と私は言ひたい。

『遍路行』が、讀むものゝ心に果してどれほどのものを與へるかとにかく、少なくも私に取つては現在までの私の內的の生活と外面の仕事とを成長させた基調であるやうに思へるので、またかういふ作は私は生涯に二つと出來ないもので、私はこの作をこそいつも座右に置いて愛撫しようと思つてゐる。

またさういふ作であるだけ、この本は私が繪を描いて函と表紙の裝幀として遍路の旅に縁ある道ばたの花や野の草花を描いた。描くでも構はずに描いた。この我がまゝな注文を受け容れてくれた中央公論社の好意を嬉しく思つてゐる。

またかういふ本であるだけ『遍路行』のほかに、私に取つて思ひ出深いなつかしい作を七篇ほど一緒に收めた。これらの作が『遍路行』と同時に私に讀まれるやうになつたことも私はひそかに喜んでゐる（八月寓七日）（東京丸ビル・中央公論社發行・定價一圓五十錢・送料十四錢）

其の日・其の日

西村　龍兒

父に似た頭いかなしき性は
父に似てくれな

性格の持つ諧謔味【上】

歌集『銀翹』の著者に　日比野友子

百舌さん。

歌集を頒いて有難う存じました。銀地に銀翹をうかせた高雅な裝幀は、貴方の歌風をそのまゝ象徴するものだと思ひました。お約束によつて、少し讀後感でも綴めてみたいと思ひますが、私はこの歌集を、とても批評的な目たんぞでみる氣にはなれなかつたのです。歌をはじめた頃の親しいおつきあひから、その後あまりにも長く御無沙汰になつてゐた間の貴方の消息を忍ぶ氣持ちで、拜見いたしました。以下私の申すことは、或はとりとめない懷古談めいたものになるかも知れないことを、おゆるし下さい。

このあひだ貴方が、拙著『山茶花』の御批評の中にお書き下さつたやうに、私どものお附合ひは、鄕里の學校に出てゐた私が、貴方のお妹さん（やす子さん）を受持つてゐたことからはじまりました。あなた方の御生母が、早く亡くなられたゝめか、兄弟の方々は他所目にも羨しい程睦まじくて、やす子さんはよく大きい兄さんやちい兄さんである貴方のことを、話されたものでした。『うちの兄さんも歌を作る』といはれてから二三日して『これに兄さんの歌が出てゐる』といつて見せられたのは、當時熊本から出てゐた『草珠』といふ短歌雜誌でした。その後たしか冬の休暇に、やす子さんと一緒にお訪ね下さつた貴方は、絣に小倉の袴をはかれた、中學生でいらつしやつたのでした。

私どもは、父兄とか擔任教師とかいふ離かしい關係を離れて、直ぐ歌のお友達になりました。

こんなことを追想してゐる私に、卷末の園樂のお寫眞は、非常に快げした。すつかりパパになられた貴方が、はじめは何だか別人のやうな氣がしましたが、なほよく見ると、やはり昔のまゝの物靜かな貴方を感ずることが出來ました。さうです、貴方には中學時代から中學生の多くが持つ猥雜といふやうなものが、少しもありませんでした。その物靜かな風采を歌集全卷から味得することが出來ると思ひました。

水づくと妻子避けしめ蠟燭の光たよりにもの讀みにけり（大江の水に襲はる）

おそれゐし冬が來向ふ旣心にふれて散るなり櫻のもみぢ葉（備へなき冬）

かういふ非常時にも、貴方は少しも取亂してゐません。備へなき冬の焦燥さも、沈潛と反省の過程を受けて後に歌はれてゐます。

暮れちかく妻子として江の白洲による波のひたひたと水泡かへすを

頸飾のしぼみたもてる花みれば蒼きくもりの日もすなるも

蓮の莖に水のあまればこの池のまひるながらに䗪蛙のこゑ

去年の雪ようやく解けてうらもしめる草根のいろにみどりうごくも

小泉苳三氏の序文に『百瀬君の歌はこの自然に對する官能的描寫に多くの特異性を見る』といつてゐられるやうに、集中自然の歌は實に澤山ありますが、その何れもが非常に細かに行屆いて歌はれてゐます。これは貴方が繪畫の修業をされたことにもよるでせうが、性格の靜けさからも來る所が少くないと思ひます。貴方が溫厚で篤實の歌が多いにも關らず、一卷目を通じて……然の歌が多いにも關らず、

ちゝはゝの老の笑顏の見ゆるなり祝の寫眞おくりまゐらせむ（へ式の寫眞をおくる）

なりはひの乏しきせはしくおはすゝもあさげ夕餉は父もろともに（ふるさと）

雨のおと澄みとほりくる夜をふかし弟の寫眞さがしてゐるに（へ初盆會）

提灯をともしてまつるこれの夜を母のみたまもかへりいまさむ

日本では想像だに及はぬ　アメリカの兇團

森下雨村

現在の世界で吾々の常識判斷でもつて理解することの出來ないものゝ一つは、アメリカのいはゆる暗黑街である。そこでは官憲の力も社會の輿論も全然無視されて黃金と結託した暴力が、文明都市の一切を支配してゐる。日本でも近頃暴力團の横暴が行はれてゐるやうであるが、アメリカの暗黑街に君臨する兇團なるものは、日本の暴力團などを目安において考へたのでは到底想像も及ばないものらしい。

法廷侮辱罪で有罪の宣告を受けたとか傳へられて、內外の新聞雜誌を賑がした市俄古兇團の總元締アル・カポネの事業收入一週間一千二百萬圓、一年にすれば約六億二千五百萬圓、少々見積過大としても二億圓の年收は確實であり役人自身にその事業保護のために政治家、裁判所、警察などにまき散らす金だけでも年六千萬圓を下らないといふ。しかもその首領アル・カポネが當年とつて僅に三十二歲の青年といふに至つては、日本人の常識では到底判斷をゆるされない謎である。

和氣律次郎君の新著『暗黑王カポネ』は、この不可解な謎に解決を與へてくれる近來の快著である。卽ち彼カポネの如き人間を生んだ現代アメリカの社會組織の大きな缺陷と、この變態的英雄の通つて來た路面にその時代を遺憾なく解剖し分析した興味深き好著である。

アメリカが禁酒法を實施して以來、そこにどういふ事象が出現したか、それは通俗な讀物や映畫をとはしてだけでも、ほゞ想察されてゐたことであるが、アメリカの兇團の擡頭とその異常なる勢力の伸張がその間に胚胎した具體的事實、そしてそこに醸された兇黨爭闘の實際をこの書は目に見るやうに語つてくれる。前半は兇團の發達とカポネの生立ちを書いてあるが、後半に入つて彼が市俄古に君臨してからの鬪爭と暗中飛躍はまるで探偵小說か犯罪物語を讀むやうで、近頃胸のすく好讀物である。アル・カポネの名は喧傳されながら、まだ英米にもまとまつたカポネ傳が出てゐない今日和氣君の努力を多としたい。（定價一圓三十錢・東京・芝愛宕下町・改造社）

支那百笑

伊能嘉矩選評

本書は、臺灣研究の權威者、曾て帝國學士院の恩賞を荷つた故伊能嘉矩氏の、學窓の余瀝になれるもので、該博なる支那文獻中より一粒選の笑話一百を選評したものである。痛快なる諷刺あり、諧謔なる比喩あり、抱腹絶倒の裡、自ら漢人種の思想感情を解剖し、延いて東西現世相の批判に及び、讀み去り讀み來りて、實に卷を措くに堪へざらしめるものがある。

哈々の笑譚、何々の箴言、その含蓄の深刻なる、宛から禪問答に髣髴し、期せずして彼の雪竇の頌圖語の新唱を聯想するものがあり所謂通俗警醒の譯がある（發行所　五十五葉挿入四六版上製百四十頁　定價一圓、送料六錢、川崎市新川通五七章美社發行）

米國の對支經濟政策

東亞經濟調査局編

米國の鐵道王ハリマンによる滿鐵買收を基礎とせる世界一周路線計畫は、ウイルヘルム二世治下におけるドイツの三B政策を、遙に超越せる帝國主義であつた。中、南米の實質的支配に飽き足らず、布哇を併せ、フイリッピンを略し、更に支那の市場と滿蒙の利權とに志す米國は、カイザーによつて築かれむとしつゝあつたそれに倍する植民大帝國の實現を企圖するものでなくして何であらう。第二のドイツ帝國の出現、これ一部米國人が、世界に向つて、我國際關係における米國の行動を誣ひる時、吾人は、謹んでこの稱呼をスコット・ニアリングの所謂『アメリカ帝國』に返還するの至當なるを見るのである。

米國による軍縮會議の召集、對支門戸開放主義の提唱、曰く何、曰く何、米國はこれを以て、その誇示する正義人道に基づくものとなすが如きも、一度その假面をとり去る時は、吾人はそこに全然別箇の意圖を見るのである。米國の支那における帝國主義的進出は、從來如何なる國が持つ侵害を意とせず專ら滿蒙に向つてなされたのであるが、滿蒙は國防上、經濟上、いはゆる我生命線たり、我國民に殘されたる唯一の進路であるだけ、吾人は米國の對支活動に就いて深甚の注意を怠つてはならない。

本書は、經濟資料第百七十六輯として刊行されたもので、東亞經濟調査局員田中九一氏主として調査編纂に當り、米國は、何故に日露戰後ペルリ以來の善隣關係を一擲し、事毎に我進路を阻まむとするや、又將來極東に對して如何なる策動に出づべきか等の問題につき、全卷を

第一章　門戸開放政策の確立
第二章　門戸開放政策の『發展』
第三章　世界戰爭以後の積極政策

の三章に分類し、何人をも首肯せしむるに充分なる、極めて豐富なる客觀的資料に準據して、各章を更に數節に細別し、嚴然たる事實に基づく公正なる論斷に力めたる好著である。米國の對支經濟政策を通じ、我國民の支那特に滿蒙における特殊的地位の自覺を促し、その普及に寄與する處頗る大なるものがあり、以て一本を江湖に薦むるものである。菊判一八二頁、定價一圓、東京麴町・內山下町一ノ一・東亞經濟調査局發行

ラッセル著　幸福の獲得

哲人の體驗記錄

わが大正年間、特にその中葉の頃の讀書人には、バートランド・ラッセルの名が相當に深い親みをもつてゐるに相違ない。その頃次から次へとこの哲人の著書が邦譯されて本屋の店頭を賑はしたばかりでなく、ある意味において社會思想の醞釀期であり轉向期であつた當時にありて、ラッセルが如何に漸進的ながら、しかも高度の進歩的な、心溫かなるものであつたか、私ははつきりと今でもあの頃の氣持を頭の中に取り戾すことが出來る。か程に印象淺からざるラッセルの記憶が、何時の間にか綺麗に私を置き去つてゐた。今この『幸福の獲得』を手にして、余りにも慌しかつた十數年をふり返つて見ずにゐられぬものがある。

◇

一切のむづかしい議論を拔きにして、いよいよ深まり行く生活苦と社會の中間階の沒落の事實から、唯物的な考へ方が深くくる浸潤して來てゐる。それが加速度的な調子をもつてゐるので、現在の社會がもつ重大な缺陷から、その機構の上に自覺的危機をさへはらんでゐるかのやうに思はれる。かうしたルツボの中に沸ぎり立つ人間自らは、狂燥ともならう、世界不安の中に自棄の叫びをあげずにはゐられぬであらう。かうして富めるものさへも（富んだ者が幸福であると考へてゐたアメリカさへも）この不安の中に深がきはじめた。既成の宗教に、固定した道德に、誣惑と無力を叫ぶ聲さへも高らかに聞えてゐる。所謂頼りない御力ではある。

◇

ラッセルが『幸福の獲得』において如何なる議論を唱つてゐるかは、吾れ人々の批判に任せねばならぬものであることもちろんであり、私が言ふべき程のものを、不幸にも持ち合せないが、希望に充える心で一切の反逆の心を押しづめ、靜かにしづかに讀み耽る時、或はセンチメンタリストの惡い癖かは知らないが、何か知ら打たれるものがあり、一切の現實の苦しも克服し得られ相に思はれる。ラヂカリストからは何ういふ言葉で批判されるか知れぬが

これらの雜多な不幸の原因は、一面、社會組織に、他面各個人の心理の中に——それも、勿論可なりの範圍に亘つて、社會機構のもたらしたものであると考へられ得るのであるが——横つてゐるのである。……

といつて、痛感されてゐる社會機構の缺陷に觸れながら實踐的な、いはゆる體驗の記錄である以上、私の前言はうなづかれることゝ思はれる。ともあれ、たよりない今が今、かうした哲人の體驗を聽くことにおいて裨益されるものがあらうことを切言するものである（へ

新刊紹介

◇……販路調査の要諦（貿易經濟叢書第四十一輯）菊判定價五十錢、大阪市役所產業部調査課發行

◇……日本歐米石鹸製造法實錢、上卷下卷（吉崎義郎編著）四六判定價上卷一圓五十錢下卷一圓二十錢。東京市芝區二本榎西町二番地三生社發行

◇……現代書翰大成（佐野保太郎著）專ら實用的な、直ぐに役立つやうにと目指して編まれたもので、文例頗る豐富、三五判特價一圓二十錢。東京市本鄕區森太町二の五六內外書房發行

若草支援會

—第二回座談會—

若草を愛する會の京城支援會にては八月三十日午後二時より本町明治製菓樓上において第二回座談會を開催したが、會する者、山村たゞ子、佐伯わかえ、內田近夫、柳田庸野武、小松原盛氣雄氏その他であつた。いよいよ來る十月一日にその機關誌として『せゝらぎ』第一號を發行することになつたことは既報したが、一般同好者のためにも一部の紙面を開放し大衆向きのものとする由で、一部十錢、創刊號は希望者（若草愛讀者）へは無代贈呈、詳細は京城吉野町一丁目四九內田方『若草京城支援會』若くは京城府太平通り朝鮮地方行政編輯局土持盛氣樓氏へ照會されたしと。なほ短歌、俳句、冠句の投稿締切りを九月十五日に延期

學藝界

◇『新日本民謠』創刊　北原白秋氏を顧問とし大關五郎氏編輯、月刊民謠誌を東京牛込區富久町一一八帝都書院から十月創刊、目下誌友募集中、希望者は直接發行所へ郵券封入照會されたいと

◇大隈俊雄氏　雜誌『新興戲曲』を十月から再刊

◇日本大學藝術科　九月の新學期から映畫の講師として森岩雄、佐々木能理男の兩氏を招聘

◇長沼重隆氏　『トラウベルを語る』を東京小石川林町東興社から近刊

募るもの

短歌（當季雜詠）尾上柴舟先生選
川柳（當季雜詠）井上劍花坊先生選
俳句（當季雜詠）臼田亞浪先生選
（滿土印象）九月卅日締切　池內たけし先生選
詩（自由題）佐藤清先生選

一人五紙句、五首、三篇以內のこと用紙は絕對に半紙及び原稿用紙のこと（はがきは沒收）原稿紙に住所氏名雅號記載のこと
締切は每月末日のこと
川柳、俳句、短歌の天位に薄謝を呈す

展開する　言論時代

今秋の地方選擧には、政府も野黨も鎬を削つて舌戰力闘すべく、用意おさおさ怠らないさうだが、秋風と共に全國各地を風靡する言論戰の批評また想像に難くない

△

何といつても一九三一年は言論の時代雄辯の時代である。今日『雄辯術』の用意のないものは、明日必ずや臍を噬んで悔むともおよばないであらう

△

地方農村の青年の間にも、雄辯術研究の氣運は最近猛烈な勢ひで勃きつゝある。そのバロメーターともいふべき、雜誌『雄辯』の發行增加は、明に這般の消息を語るものである

△

『雄辯』九月號は、この時代的勢力に乘つて青年の修養に必要な記事や讀物を蒐め、青年雜誌として堂々獨特陣を張つてゐる。演壇に志す人は勿論、修養を希ふ人に、田園を耕す人にも、都會に働く人にも洵によい雜誌だ。

巴里夜話（三）

遠田運雄

2、サン、ドウ　二丘の春

四月に成ると、陰鬱な天候も去り快晴が續く、郊外から運ばれるのは、第一に、連翹それから薇都と辻の花小屋に盛られるのはリラ、その頃マロニエも花を開ける。マロニエの花、藤の花、トラの花が重なつて咲いてゐる郊外ロバンソンの住宅町に、淵すりと汗ばんだ若人達は、踊り場へ急ぐ。老人夫婦は散歩して光を樂しみ子供達は驢馬に乘つて遊ぶ。エトランゼーは斯る時何を仕やう、ホテルの窓外風景は既に光りを增してゐる遠景は灰紫色に烟つたやうだ、何と悩ましき春の喚迫ぞこの時私は郊外散歩を思ひ立つて植物園前から出る、サンドウニ行電車に乘つた。

サン・ドウニにはゴチック時代の寺院があつて有名である、然し私は、早く青草のある原へ出たく、地圖を賴りに外の方へと道をとり西北に進むとセーヌの河流に沿ふて今度は北方へ原の展開したのを見る、此處に巴里を圍む要塞がある。

私はその土手に腰を卸して、花咲く百姓家を眺めてゐた。

雲雀が啼いて居る。遠くから若い娘の唄聲が聞える、日は暖かに照りしみじみと春を捕にしてさへゐるに何たる興を添へるものかなさてこそ今日の散歩は甲斐が有つたと私は喜んでゐた。

三人の娘連れが私の下を通つてゆく、そして丘上のエトランゼーをチラと見附けて、何か喋り乍ら行く。

不幸にも私の耳に入つたその話片は『シノア』といふ事であつた、さては支那人と思はれたのか？聲の主は黑味の髮を肩に垂れ、黑い瞳を活潑に動かした、丸で西洋人形その儘

娘達は少し離れた下方に罷つて私の方を見つゝ笑ひ興じてゐる

その內に聲の主は、私に近附いて話掛けて來た。

エトランゼーに對する好奇心でもあらふ、素より人見しりをしない巴里人の事だから誰とでも話したくなれば非常に氣輕に話を初めるのは不思議のない事である。

『貴方は繪かきさんでせう？』

『オ、貴方は美しい時計を持つてゐますね』

といふ樣な會話である、暫くして

『貴方はジャンチイーですか？』

是は日本に無い質問である。

未知な人に話し掛けて、『貴方はおとなしいお方？』と尋ねられた事は吾々に無い、然し、では恥しく無い事で大に自己宣傳にこれ努めて

『ハイ、マドモアゼル、私は、おとなしい者ですよ、そして貴嬢は？』日頃學習する佛語の練習で有る、然かも今は、ホテルの萎びた婆さんが相手では無い。

而も會話の相手として華やかな若い娘さん、私は早くも友人にこの事を話して誇る事を豫想した

土手の下を通る道に、自轉車を止めて私達の會話を眺めて、ニヤニヤ、笑つて居る百姓が居る。

會話も次第に大膽に成り、日頃の劣等生振りにも似ず大手振な話振りによつて、吾れ乍ら意を强うしてゐると、土手の下の百姓は今は四五人にも增え、丘上の私達を揶揄してゐる樣な形勢に立ち至つたのだ。

この時になつて、ヘツト、私の腦裡をかすめた考へは、事によるとこれ等の娘達ちはいはゆる街の美人（ブレー）ではあるまいかと、さうとすれば自分の位置は頗り惑心しておられる場合ではない、寧ろこの光景から一刻も早く、姿を隱するにしかぬ、倉皇として丘をすべり下り、彼女達の話し掛けるのを、ウヤムヤ裡に答へて、足をはやめて、歸つたのである、

三丁があまりはにげるやうに急いでふり返つて見た時長草樹に遮られてみえぬので胸をなでおろした

眼前に衛兵舍があつてそこに、兵隊さんが、ニコニコ私を見て居る

私は近づいて、彼にシガーを拔き取らせながら

『君は彼處に喋つて居る娘達を知つて居ますか？』と尋ねる

彼は笑ひながら指で額を差し擦帶の息で

『あゝムッシュー、あの娘ですか、あれは氣狂ひですよ』

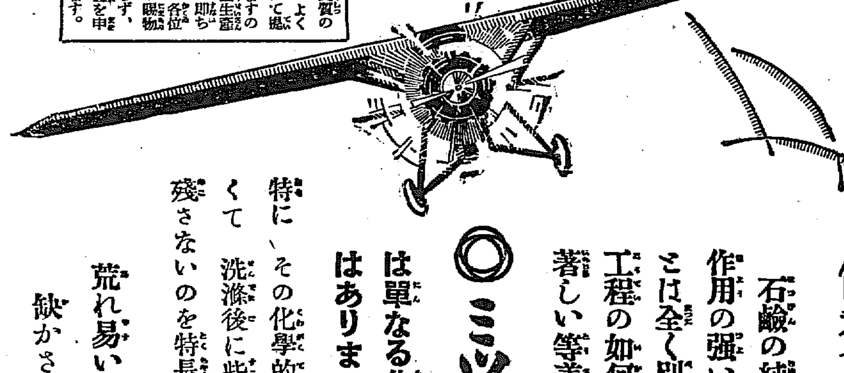

この良質の石鹸を、よく此廉價にて提供できますのも、大量生產の結果、即ち偏へに、各位御愛用の賜物に外ならず、厚く御禮を申し上げます。

顔面と　肌膚と　毛髮の
◎ミツワ石鹸

優秀なる所以

石鹸の純粹度と云ふことと
作用の强い　緩和いといふ事
とは全く別で　原料の配合と
工程の如何に依つて　其間に
著しい等差を生じます

◎ミツワ石鹸
は單なる化學上の純石鹸で
はありません……

特に、その化學的の作用が緩和
くて　洗滌後に些しも石鹸分を
殘さないのを特長といたします

荒れ易い邦人の肌膚に
缺かされぬ所以であります

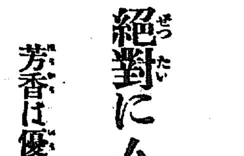

絕對にムダが無い

芳香は優雅に　泡立ちは極めて
細やかに　湯にも水にも程よく
溶けながら　些しのムダが無く
半途で決して溶崩れず三倍保ち
その化學的作用は特に緩和です

◎ミツワ石鹸
不斷の品質向上の爲に、日夜科學的研究に盡しつゝある主要なる技術家諸氏
理學博士
藥學士　小平勵氏
農學士　河村正鑑氏
工學士　三瀦次郎氏
工學士　野中正夫氏

本舗　東京　◎丸見屋商店

8.20

一夜東萊溫泉で 青年局員と豪遊
夫君の出張不在中に
更に夫人の取調べ範圍擴大

【釜山特電】謎は謎を生み混沌として歸するところを知らぬマリヤ殺し事件は釜山署が第一の容疑者久子夫人について極力奇怪なる殺人事件を解決する鍵を得んと力めつゝあるが、夫人は既報の通り依然として犯行を一本調子に否認し全經的確なる物的證據をもつて取調べを進めざる限り事件は全く有耶無耶の謎に終るのではないかとさへあやぶまれるに至つたが、傍系捜査につとめてゐる刑事隊によつて意外にも久子夫人が六月十六日某青年局員と東萊溫泉の鳴門に遊び、しかも東萊溫泉に藝者多助を呼んで一夜の歡をつくした事實があり、當時大橋氏は公務にて鎭海方面に出張中であつた事實も判明したので、はしなくも事件發生の當時奇怪なる投書による第三者の介在することを豫想されてゐたことゝ符合するので犯罪捜査の網は一段の生彩と興味を加へさせることゝなつた。夫人の取調に主力を集中してゐたその筋ではこゝにその範圍を擴大して今明中に前記の大橋家と最も緊密な關係を結ぶ位置にあつて東萊溫泉へ遊んだ某鐵道局員を召喚して取調べを行ふものと見られてゐる

夫人の郷里に
至急親展の紹介狀
供述に錯誤を發見

【釜山特電】マリヤ殺し容疑者として去る廿九日夜大橋夫人久子を留置して以來、釜山署にては三好警部補取調べ主任として連日に亘つて嚴重に訊問してゐるが、終始一貫して犯行を否認する夫人の態度にもてあまし氣味であつたが卅一日に至りその供述に一、二の錯誤を發見せるもか、夫人の郷里滋賀縣高島郡大津各警察署および京都堀川警察署へ特別至急親展の紹介狀を發した。或はこれによつて不可解とされてゐた久子夫人の半生が明瞭になる見込である

安相勳に六年

第五次共産黨中央幹部安相勳(三)にかゝる治維事件控訴公判は三十一日午後一時より京城覆審法院末廣裁判長、柳原檢事立會の下に開廷、事實審理ののち檢事は六年を求刑した、判決は七日、なほ安は一審で懲役五年を言渡されたものである

復舊迄には まだゞく
鴨江の沿岸

八月廿五日來の大暴風雨の爲道路は破壞し、河水氾濫して不通となつてをつた鴨綠江沿岸の自動車線路は天候恢復と共に漸次復舊してゐるが、なほ自動車開通せず人夫達によつて郵便の連絡を執つてゐる區間は慈山洞原間、慈城中江鎭内の二區間でこの區間は道路の破壞甚だしく復舊までには相當日數を要する見込みである

航空界への 貴重な研究
山崎春雄博士が
航空界の謎を解く

【東京電話】千葉醫科大學講師醫學博士山崎春雄氏は豫ねて航空醫學殊に高空飛行と三半規管の關係につき陸軍省委託研究生として自ら**飛行機**を操縱し高空飛行を實驗して高空飛行に對する人體の耐抗力、人間の位置姿勢角度等を知覺する三半規管の錯覺等につき苦心研究中だつたが、最近に至り殆んど終つたので近く日本耳鼻咽喉醫學會總會においてこれが研究結果を發表することになつた。この研究の結果が完成發表されば從來航空界の謎とされてゐた航空者の錯覺による**墜落の** 原因も判明し、航空界犧牲者を減少すると共に世界航空戰術上にも一大貢獻を齎すので其結果は頗る期待されてゐる

若き燕を追つた
妻に對して離婚訴訟

府内櫻井町一丁目五九小川寅次郎(三二)は大阪淀川に若き燕と愛慾の俱樂に耽つてゐる不義の妻小川ね子(二三)に對し一日京城地方法院に離緣狀を叩きつけた。女は四年十月二十五日五歳の子と生後一月の乳呑子を置いて京城を逃走、かつて年餘り小川家に厄介になつてゐた青年堀田某と大阪で同棲生活をはじめるにいたつた。これを知つた小川はさんゞ妻の不義をなじり實父、祖母の訓告の下に再び小川の許に來ることゝなつたが女は小川の許に來てから間もなく再び逃走、子供への愛情はをろかたゞ若き燕堀田が戀しく逃走したもので、小川は今更愛慾に迷ふ妻を追はずこゝに離緣を提起するに至つたものである

運轉●に合格
=内地人婦人=

【平壤特電】平壤府内鮮自動車商會主金光浩の妻通谷かずえ(二?)は平安南道における八月の自動車運轉手試驗に合格した、平安南道における最初の内地婦人自動車運轉手合格者である、又金光浩も同様試驗に合格した

就寢中に 拔き取る

始興郡生れ住所不定營順男(二?)は府内南米倉町李貴男の現金三圓及び同町中央物産下春藤の腕卷時計を何れも就寢中拔き取り入質費消してゐたこと發覺し、南大門派出所李巡査に檢擧された

秋の色

第八回全鮮野球 爭覇戰を終へて (三)
流石はいづれも本大會の出場軍
豪壯華麗な 打擊戰展開

勝負は水ものである。だから戰前の豫想が悉く的中するものではない

今年は遞信が 易々と優勝するといふものがあれば、殖銀が前哨戰で殖銀を大破したことによつて、大會で強い遞信が大旆を握るものであるといふ堅い豫想を抱いてゐた人も多かつた。恐らく大郎があんなにやると豫想した人は何人あつたか……と思はれる。そこに大會特有の興味もあるのである。で前者二回に亘つて遞信と大郎、それから殖銀のことを書いたが、大會に現はれた好ましきチームを思出して見る。

◇

平壤實業とオール新義州、朝鮮窒素などは何れも洗練されたプレーをみせて、大會ファンの激賞を受けたチームである。新義州は強剛遞信と互して劣らず七回までは一對一むしろ

新義州の好守 遞信を押してゐた、また平實もさうである。オール大郎と對峙して七回まで一對一、七回大郎が一點を得て同點にすれば、その裏直ちに一點を民して同點にした。不運にも八回味方の凡失で三點を獻上し大勢決したかと思はれたが最後に常々一點を民し更に一點を同復すべくホームに來る刹那大郎一塁手の好投で併殺されて四對三惜しくも敗れたのである。大郎が優勝戰で遞信に肉迫したのもそこに何か一脈の緣があるではないか

◇

朝窒も昨年と同じく頗るよい戰ひを中央に殘して行つた。裡里に六點をリードされながら屈せず遂にこれを粉碎した。裡里との試合で**朝窒前代未聞** のプレーをファンはよく記憶してゐるであらう。一死走者二壘にあるとき、ホームに殺到して來た走者を刺さんとして裡里の二壘手が本壘に投げた球、それは好投だつたがダイヤモンドの中に出てゐたバットひのボーイに球が當つた。審判はホームインを宣告したが、協議の結果朝窒が讓つてノーカウントとしたのである。あの場合勿論試合停止でもなんでもない、あくまでインとなり一點を増して、試合は朝窒ががんばれば正常なるホーム逆にどう展開するか判らぬ。或は苦戰せずして易々と勝つたかも知れなかつた。然るに朝窒軍はよく

武士道を解し 綺麗な態度に出た。ファンは敵の如き拍手を贈つてその立派なる態度を賞讚したのである。主催者側としても朝窒軍に甚だの敬意を表したのは勿論である。このゲームから最優秀打者松村君を出したのは、せめてもの慰めであつた

◇

大田鐵道も三回まで各回三壘打一本宛を豪飛ばし、殊勝ぶりにしても本壘打六本の記錄に及ばないにしても打擊の猛を發揮したがしかし地方チームとして稀に見る纏つたチームであつた。裡里は意外に元氣よくスタートしたが、矢張り一日の長ある朝窒にやられたといふ程度であらう。これ等の

チームの間に 行はれた試合は熱戰また熱戰、クロスゲームを演じ、豪壯華麗な打擊戰が展開してファンを陶醉せしめたのは流石に本大會に出場するの資格を持つチーム同志の闘ひである……と思はしめたのも愉快であつた

府内の書籍店荒し
五人組一味のうち
三名昨日捕はる

最近本町筋の書籍房で數々として萬引事件あり、本町署で犯人内偵中八月末日山口刑事部長及び金正夏刑事が犯人三名を逮捕した、大分縣生れ一方師良一(二?)山口生れ村谷龍男(二?)山崎道雄(二?)と目下逃走中の増田某、長田某の五人一團となつて大阪屋、日韓書房、文光堂書店その他本町筋の書籍房を片つ端から荒し廻りその被害三十餘件に達してゐる近來稀な大仕掛の書籍専門の萬引と判明した

リ夫妻輕井澤へ

【東京電報】リンドバーグ大佐夫妻は一日朝八時八分自動車で輕井澤に向つた、二、三日滯在の豫定

略式裁判で 罰金百圓
任興淳氏に

選擧取締違反事件―京城地方法院檢事局で起訴されその成行を注目されてゐた現府會議員京城府茶屋町一九〇任興淳氏は一日京城地方法院小野判事の審理の下に略式裁判で罰金百圓を言渡された。任氏は直ちに正式裁判を仰ぐものと見られてゐる

大藏省内に 左傾分子潛入
全協一派の使用人組合の
細胞を組織す

【東京電報】最近警視廳では大藏省の各局課に全協一派使用人組合の細胞組織があることを探知し、彼等一名を極秘取調べてゐるが、彼等一派は本年六月頃省内に十數名の細胞を獲得しこれをエー、ビー二班に分けてパンフレットやニュースを發行して組織の擴大强化を圖つてゐた

圖們線復舊

二十七日來の水害で不通となつてゐた圖們線鐵道は高嶺鎭上三峰間の復舊工事を最後として全部復舊し三十一日正午開通した

丁抹體操團
九月四日入城

丁抹ニルス・ブック體操團一行三十八名は來る九月四日入城する豫定である

殖銀敗る 5A―4
對帝大戰

體協招聘の東京帝大對殖銀の野球試合は一日午後四時四十分より京城グラウンドにて擧行殖銀先攻、審判(球)柳(壘)瀬口、瀬口三氏

帝	0	0	1	0	0	0	3	0	1	A 5
殖(先)	1	0	0	0	0	0	0	0	3	4

◇第一回(殖銀)鈴木右翼線に安打し捕逸と那須一個で三壘を得、李の二壘右を拔く安打で得點、一點を先取▲(帝大)一死後中村捕手妨害で出壘したが細井の三飛で併殺を喫ふ

◇第二回(殖銀)一死後市村遊ハンブルに生き直ちに二盜、小林の遊擊越安打で三進したが後續なし▲(帝大)淺原四球で出て續く三振のとき二盜したが片桐三振、竹内三壘直球

◇第三回(殖銀)那須遊擊右を拔いて出たが李の遊ゴロで併殺され松木左前安打、池田四球、田代左飛▲(帝大)一死後内山三遊間安打左翼手後逸で一壘二進し内山の右翼線近き安打で得點、同點となる。なほ中村四球で好機つゞきしも後援なし

◇第四、五回兩軍無爲

◇第六回(殖銀)凡退▲(帝大)細井左前直球安打、淺原四球とつゞき=殖銀李一壘、池田投手=李壘三壘よりにバントすれば投手一壘へ大暴投し細井、淺原得點、瀬澤も一壘二進し片桐の二壘オーバーの安打で三進し竹内の遊前に惜しくも本壘でた刺されたが、高橋の遊前を野手本壘に低投して片桐得點、三點をリードす

◇第七回 兩軍無爲

◇第八回(殖銀)一死後池田左前に安打したが早速の投僞で併殺さる▲(帝大)一死後竹内四球を利し二盜し捕逸で三進、高橋二遊失に得點、計五點となる

◇第九回(殖銀)市村PH吉沢三壘直球、小林PH堀山投手足下を拔く安打に出で磯部PH高原の投僞に二壘に封殺され鈴木PH鈴木忠の投僞二壘ゴロで兩者二、三壘に據り二死ながら樹熱となり李衆留に背かず右翼オーバーの三壘打を放ち走者一掃、その差一點となる。松本は一二後三振して殖銀の追擊ならず五A對四にて惜敗す(閉戰六時三十五分)

大帝 宮村井原澤桐内橋山 / 小中細淺瀬片竹高内
4 3 6 8 5 2 9 1 7

殖銀 木忠須敵木田代田速村宮林 / 鈴鈴那李池田岩早市小
29 5 6 1 5 5 5 4 7
37 4 10 0 1 2 3 3 9
6 四 7 1,3 9 1 3,1 2 N 2 8 四 5
山部原

備考 試合時間一時間五十五分 ▲三壘打 李▲盜壘 片桐一、早速一▲併殺 殖一、帝二

元山署の捜査苦心
種々こんがらがつた 元山の慘殺事件
有力な容疑者檢擧までの

【元山特電】迷宮入りを傳へられてゐた元山の町端れ朝鮮人街に起つた年増美人殺し怪事件も二十日朝に至つて急轉直下的に謎が解け鮮支人二名の有力な容疑者が檢擧さるゝに至つたことは既報の如くであるが、容疑者檢擧の當日が被害者ヨシが一ト七日目に當るのも奇しき因緣なら京城西大門署古川署長の激勵と慰問の手紙が元山署長植村警部氏に屆いたその日であつたのもまた何かの因緣であらう、しかしてこの事件が振り出した手形即ち謎は左の樣にこんがらがつて謎の糸を繰り出して捜査上に大きな支障と錯誤を生ぜしめ元山署員を一方ならず苦しめ困惑せしめたものであつた

一、兇行の演ぜられた現場が檢視前兇親に驅けつけた多數の人達に依て踏み荒され犯人浸入の形跡並びに犯人の足跡、指紋等を減茶苦茶にして終つたこと

一、被害者ヨシは膀胱炎に罹り絕えず尿をシビリその爲め常に股間に紙を挾んでゐた從つて腰卷は就寢時必ず取り替へる習慣で日中はネルを用ひ夜はモスの腰卷を別に用意し置くことも同樣にて日中尿で汚れたものはオンドルの隅に置かれてあつた(と夫石光推定)其の股間の紙は檢鏡の結果精液らしきもの附着せりと云ふもホルモン注射試檢反應結果を待たねば(四週間)確たる判斷は下し難きことゝ目下山川醫院にての試檢中にて手掛りと多大な期待をかけらる)

一、痴情關係と見られ容疑者を擧げたるも遂に確證を摑むに至らず

一、物品金錢の紛失してゐないことゝ=紛失してゐたと思惟された證書入(銀鋼取交ぜて二圓四十錢在中)は二十六日オンドルの莫座の下から發見されお腰にくるんで行李に深く藏はれてゐた十四圓札は二十六日發見したので强盜の所爲と見難きこと

一、被害者ヨシは常に金錢には不自由をしてゐた、右發見の十二圓餘は夫石光が去る十八日高城から四十圓送金したから諸拂ひをなした殘りで別に蓄へはなかつたこと

一、ヨシは非常に几帳面で又綺麗好きで毎日掃除を怠つたことがなく、質素で要心深く且つ勝ち氣であつたが近所の小供等からは『よいおばさん』として懷かられてゐたこと

一、ヨシ及び石光の交際する範圍及び商賣上に於て怨恨を買ふやうなことがなかつた(石光供述)

一、被害者の前の家(鮮人家)に下宿する中里とは深い交際がなかつた(石光、中里共述)がこの附近で内地人といへば中里の外にないので内地人同志としての親しみを持ち言葉位は交はしてゐたが別に深い親交はなかつた

一、一說に兇行前日中里がヨシの家で燒酎を呑んでゐたといふことが痴情關係に結び着いたことと利原に居る先夫との關係は十六年前に切れて居り先夫には既に妻子がありその後交際したらしい形跡がないこと

一、ヨシが絞殺されたのは午前五時頃であることは醫師の鑑定(解剖の結果)と檢視の時未だ死體に温みのあつたこと及び諸種の事情からの判斷と合致してゐるが棟續きの某府吏員家の老母から小供等まで何一つの物音も聞かなかつたことや苦悶の狀は見えるが何等抵抗の跡を見ず蚊帳の引き裂かれてあつたこと及び絞殺の狀態から見て犯人は被害者熟睡中を突嗟に首を絞め直し更らに口邊を强く捻じて兩手を千切つて引きとき結びに結ばれ死を見極めてランプを點け店の間の机辨當の行李の中を掻き交ぜて目欲しき物品を物色した形跡あり

一、ヨシの腰紐に忍び情交を迫つて拒絶され突嗟に殺害し前記の如く强盜の所爲らしく見せかけたトリックとも見られマッチの摺カス一本より外指紋は愚か何一つ證據となるべき品及び跡を殘さず周到なやり口が釜山、鎭南浦事件に酷似してゐたことと及び絞殺したが腰の端の紐の結び方が鮮支人の結び方であつたこと

一、六歲の少女荒木某が二十三日おばさんの外にオヂさんがゐたといつた言葉と中里砂雄(三五)假名が同時刻頃被害者の家にゐたといふ噂と別人だといふ說及び中里の中立に辻褄の合はぬ點があり獨身者たる處に不審を懷かれたこと

一、自殺說の出所が石光が十八日元山のヨシの許に高城から送金したその二十日附の返事に腳氣で醫師に罹かつてゐるとあつたので、高城郡沙湖里の隧道工事場に長濱からの電話で妻ヨシの死を知らせて來た時腳氣衝心と思ひ込みその日二十四日元山の自宅に歸る途中上里派出所で警官の訊問に答へたことが自殺說を主張したかのやうに誤傳されたこと

一、被害者ヨシが鐵道官舍に泊つたといふ某妻女の警官の訊問に答へた供述は某妻女の夫が最近失職し口を鐵道に求める爲めヨシ及同人夫石光が鐵道官舍の原某と知人なのを知り斡旋方をヨシに依賴したがヨシは右を斷よく斷る爲め官舍に運動に行き泊つたごとくいつた(石光推定)こと等々縮ぶる謎を深める材料となつたものである

青年日本號
ローマに到着

【ローマ卅一日發電】學生訪歐機青年號は三十一日午後五時三十分九十五日目に首尾よく最終目的地たるローマにゴールインした

リ大佐夫妻 首相の招宴
晩餐會を開催

【東京電報】若槻首相は三十一日午後七時半から官邸にリンデイ夫妻を招待晩餐會を開いた、フォーブス大使、ラッセル夫人、幣原外相夫妻、南、安保、井上各相、德川公、島津公夫妻、前田侯夫妻、樺山伯、樺山愛輔伯、土方、深井日銀正副總裁、兒玉正金頭取その他朝野有名氏等四十六名出席、歡談九時散會

おてんとう様 顔の出し惜しみ

【平壤特電】平壤測候所の調査によれば八月中の平壤地方は連日の梅雨降りで日照時間は二三九時間に過ぎず同所創設以來かつて見ぬ八月中の日照時間であつたと

七日間で世界早廻り
フランク・フーウアー氏が
來年五六月を期して

【オクラホマ三十一日發電】八日十五時間の世界早廻り飛行新記錄を樹立したポスト、ゲッテイ兩氏の後援者たる當地のフレッド・シー・ホール氏はポ、ゲ兩氏の記錄を更に短縮して世界一週七日間の記錄を樹立すべく來年五、六月の候を期して更に世界早廻り飛行を行ふ計畫を立てた旨本日發表した使用機はウイニー・メイ號と同型のものであるが更にそれよりも速力の早いもので、操縱士はオクラホマ市のフランク・フーヴアー氏に決定してゐるが航空士は未定である

秋とは云へ…… まだ蚊がゐます。汗疹が出來ます。日燒も治さねばなりません。
オソを用ひて 凡てを擊退して下さい。

五月信子一黨
今夜から開演

新劇界の雄高橋義信、五月信子一黨の近代座は六ヶ年振りで京城公會堂主催の下に今二日夜五時から公會堂で華々しく開演することになつた初日の出し物は、信子得意の『麗前お藝』三場『女給』八場の外にスポーツ挿話『野球狂時代』一幕で何れも演劇として見ごたへのあるものばかりである、新聞社になる公會堂は先き驅けれとして過日すでに入城した森田、石田の兩事務員三田村文藝部主任、龜川舞臺裝置係等の手により大道具、小道具を搬へ萬全が期されてゐるだけにふさはしいものとして觀客に迫ることであらう、なほ一行はけふ午前七時廿分京城着列車で北から入城する由

片山潛氏
危篤に陷る

【東京電報】國際共産黨執行委員として世界の共産革命を指導する片山潛氏(七?)は久しく病床にあつたが數日前某所寄電によれば氏はモスコー郊外の療養地で突然危篤に陷つたと(寫眞は片山氏)

不穩犯人檢擧

【仁川電話】仁川署では數日前市内某所より張某(二?)を引致し嚴秘裡に取調べ中であるが、一日佐藤高等主任は刑事數名を府内花房町方面に出動せしめ家宅捜査を行ひ多數の不穩文書々類等を押收して歸署したが○○事件に關聯せるものゝ如く一般から注目されてゐる

京日案内
頭痛にノーシン

わきが ツケルトスグキク

耳の病 ……家傳……名藥……
▼實驗例 無代送呈
みみの病で苦む方は僅も安價に自宅で治する當家の秘方家傳藥を推奬致します耳聾き病(難聽)、耳鳴り、耳だれ、中耳炎、鼓膜炎其外耳病一切の病に妙味です此良藥を試して御悦びを得られば如何に名藥であるか御判りになります はがきで申込あれすぐ送呈致し升
東京府大森町三三五一 阿波屋吳服店

フンドータカ醬油 高
景品の無駄を廢し 値下斷行致しました
仁川 高杉醬油釀造場
みそこし不要 高杉味噌

底釜式 据風呂 (說明書進呈)

釜山大廳町通 小林商會

御旅行のシーズンになりました
鞄と文化夜具入
旅行具の御用は高木鞄店へ願ひます

京城府本町一丁目二六 高木鞄店
京城府本町二丁目一八 同分店

刀劍 半年買戻 通信販賣 責任保證
京城簿記學院 生徒募集

溫室不用 冬さく花 各種
東京神田小川町 花の會

養鷄の栞
月刊 養鷄之日本九月號
兎の飼方

投網 釣具 優良と低廉
四分目 二尋 十一圓
五分目 二尋半 十二圓
霞網 三間 三圓
其他絹糸製各種
京城水標町二丁目 漁具商 吉備商會

產婦人科 醫學博士 橋本吉藏 (入院隨意)
京城府岡崎町七 電龍山五八〇番

特別案內
產婦人科 芦刈醫院 入院隨意
漢江通 電話龍山一〇九番

恩給 電話 讓店 恩給 貸家 貸家 金山 譲りたし 電話本局四〇九四番へ

凍えた花（114）

伊藤松雄作　寺島紫明畫

流轉（十三）

辻が、鎌倉までの切符を買つて歩廊へ出た時、美子も同じ電車に遅れまいと急いでゐた。

二人は最後部の車輛に、前後して乗合せたが、お互、いぶかしげに顔を覗かせた。

（誰だつたら、どうも見たことがある……）

美子は、ひどく疲れてゐたので軽く眼をつぶり、辻は、夕刊を擴げた。

併し二人とも、眠つてゐた譯でもなければ、記事を讀んでゐたのでもなかつた。

美子は辻のことを、辻は美子のことを考へてゐた。

（あ、さうだ、山川曉美―）

辻は、いそいで新聞を疊んだ。が、思ひきつて名告るには、多少ためらはれたのである。

照井の言葉には、絹子を殺つたのが、山川曉美であることは、尠なからず迷惑らしい口吻が感ぜられたし、殊に、それが理由で、自分は鎌倉へ急行させられてゐるのだつた。

まして、照井の言葉を裏書したことは、若し曉美が絹子の邪魔をして、その危急を救ひ、充分既にしてくれてゐるものなら、何を措いても、絹子の自宅に案内してくれる筈であつた。それを怠つてゐるからには、其處に、必ず、何か企まれた秘密が存在するに違ひなかつた。

辻は、絹子の、一層面やつれした姿を想ひ浮べた。

そして、冊の使子が到着する迄に如何したら、絹子の感情を昂らせず、鎮められるかを考へてゐた。

美子は、どうしても辻が誰であつたかを想ひ出せなかつた。

横濱へ着くと、多勢の外人が乗込んで來た。

そして偶然にもシユミツトが、微笑み乍ら美子の側へ寄つて來た。

『御病人如何です？』

靜かに訊いた。

『有難う、おかげさまで、どうやらおちついてゐますわ、いまもその歸りですの、でも直ぐ東京へ戻らなくてはなりませんのよ、いろいろ御願ひしたい事やら御相談したいこともあるんですけど……』

美子は、シユミツトに友が病んでゐるらしく傳へてあるのだつた。

やがて、鎌倉に着いた。大半の人は歩廊へおりたつた。

改札口を出た途端に、辻は不意に思ひ直して、美子に聲をかけた。

『甚だ失禮で御座いますが』

帽子をとつた。

と、美子は、シユミツトの方へ寄り添ふやうにして、ぢいつと彼を見詰めた。

『あの、山川曉美さんでゐらつしやいますか？』

『はアー』

『實は―私、重久絹子の身邊の者で御座いますが』

『―』

美子は、急に、うろたへた。

はやくちに、何かシユミツトへ囁くと、シユミツトは傍の自動車をよんだ。

『如何云ふ御用で御座いませうか、妾、大變急いでをりますし、それに伴侶も御座いますから…』

から云ひ終るなり、美子は、シユミツトと共に自動車へ乗つてしまつた。

獨りとり殘された辻は、呆然として、呟いた。

（おかしいな、矢張、成務の云つた通りだ、あの山川曉美と云ふ女が、何か計畫してゐるに違ひない）

圍碁新局（七）

先相先先番　長川　宗（四段）　中川　新（三段）

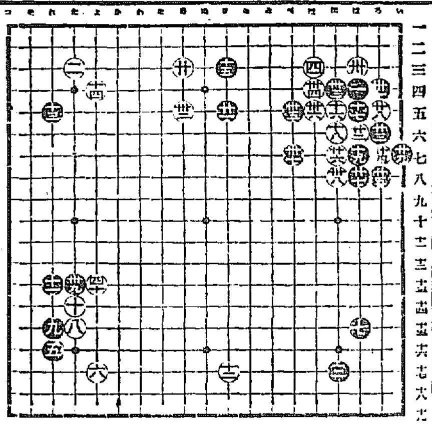

り五　ろ八　い七　に四　へ七
は六　に七　は三　は四　に八
ろ六　は八　ろ四　へ五　た十三
ろ七　ろ五　ろ五　は五　よ十三

世界に誇る優良國産品 ライオン歯磨の聲價
三十五年の經驗と研究の成果

吾々は毎朝歯を磨く。けれど實際歯磨その物の品質をよく知つてゐるだらうか。歯磨の持たなければならない作用とは何であるかを調べてゐるだらうか。現代の歯科醫學では、歯磨の職能について大體を決定してゐる。今それを略記してみれば、

第一、歯牙琺瑯質に對して安全なる物理的化學的清掃作用を有すること。

第二、歯齦の血液循環をよくし、口腔粘膜に對しても適度の收斂作用を以てその組織の健康を助長すること。

第三、防腐、制酸作用によつて齲蝕の原因たる乳酸や口中酸を中和し齲蝕を化學的に豫防すること。

第四、乳酸醱酵菌や其他口中の細菌に對して殺菌作用を營み、又歯牙脫灰菌の能力を減殺し、齲蝕及び歯石を豫防すること。

第五、唾液腺の活動を促して、唾液の分泌を盛ならしめ、歯牙の自淨作用を十分ならしめること。

第六、刺戟温和にして、香も、味も、歯ざはりも、又色の感じも心地よく、使用に際して爽快感を伴ふこと。

以上の如くである。この面倒な條件に當てはまるものは、先づライオン歯磨のほかにはないだらう。吾々の知つてゐる歯磨の種類は隨分多いが、その品質といひ、その名聲といひ、ライオン歯磨の如く眞に信用出來るものは少ない。

ライオン歯磨は創業以來三十五年の經驗を基礎として、その向上に絶えざる努力を拂つてゐるだけあつて、以上の六つの條件に照して些しの缺ける所もない。往年、世界衛生品審査の最高機關たるロンドン衛生試驗所から品質證明書を受領したり、ドイツ醫科大學のシエエンバツク博士から品質に對する推奬の書面を贈られたこと等は、ライオン歯磨の世界的證明を語るものであつて、國産歯磨の名譽といつてもよい。

なほ千九百二十六年八月米國フイラデルフイヤに開催された『第七回萬國歯科醫學會』に列席した世界歯科醫學界の權威者諸氏はライオン歯磨の優秀性を認められ權威ある讃辭と聲名とを物されたのであつた。

この世界的の三つの證明こそライオン歯磨の比類なき品質の裏書である。

現代に呼吸し、現代に生活する方は、必ず、十二分の關心を歯牙口腔の衛生について持たれるだらう。歯を美化し、歯を健全にしようとするには、何は置いてもよい歯磨を、ライオン歯磨のやうなよい歯磨を使はなければなるまい。

しかし、かういふ信用を築きあげるまでには、前述の如くライオン歯磨も三十五年の自然的努力があつたからだ。一朝一夕で得た名ではない。ライオン歯磨のこの光輝は、その絶えざる努力と精進との結果であつて、背後にある永い經驗と、苦闘と研究との見えざる結晶であることはいふをまたない。

しかも、この時代の尖端に立てる科學的製品としてのライオン歯磨は、常に昨日のライオン歯磨ではなく、現代科學と共に進歩する今日のライオン歯磨であり、なほ將來のライオン歯磨たる事を期してゐるのである。

ライオン歯磨化學研究所と細菌研究室とは、科學的立脚地より歯磨および口腔衛生一切に關する材料、製品の研究に携はり、ライオン歯磨の品質向上の基礎を成すものである。その現代的設備のもとに、英、米、佛、獨、伊、墺、露等の諸外國の新製歯磨、洗口料を蒐集し、比較研究し、ライオン歯磨の品質と效果と趣味との向上に貢してゐる。ライオン歯磨が年毎にその品質を向上させ、新しく出發してゆく所以もこゝに存するのである。

斯の如く、常に、より新しき批判と、より高き檢討とによつて、その進歩向上の道を斷たないライオン歯磨こそ、歯磨界の第一人者としての責任を完うしてゐるのである。

この品質と、この絶えざる進歩を約束するライオン歯磨！

新時代人の使用する歯磨は、ライオン歯磨でなければならない。

この偉大なる信用を有するライオン歯磨は、また驚くべき實行を示してゐる。國内のみならず海外遠く、支那、印度、濠洲、南米諸國、メキシコ、北米、イギリス、ロシア、アフリカ、トルコ、ギリシヤ、エヂプト、シヤム、ペルシヤ、等へも輸出され、優良國産品の聲價を轟かしてゐる。斯の如くして眞に大量生産の實現と製法の組織化を成し、この優良品を極めて廉價で愛用者の手許に送るのである。

世人が、このやうにライオン歯磨を愛用するのは、この品質や效果が優れてゐるのは勿論であるが、また馥郁たる香氣と食慾をそゝる風味と、やはらかな歯ざはりと、さわやかな感じとで精神を爽快にし、健康を增進するからである。

因みにライオン歯磨本舗株式會社小林商店製造品の主なるものを擧げると、ライオン粉歯磨、ライオン煉歯磨、ライオン水歯磨の各種その他ライオン歯刷子一號形二號形三號形四號形五號形六號形等がある。

讀者らん

▲或る所で京城にも登山クラブがあるとかいふ噂を耳にしましたが一概どこにあるのでせうか？所在地並に主宰者が知りたいのですが内地でも大都市ではプロ、アマを通して新興スポーツの雄として物凄い勢で普及しつゝある樣です人口三十萬を擁し現代的都市としての外貌を整へつゝある京城に世界的人氣と流行とをもたらしつゝある登山の流行を見ない事は我々の最も遺憾とする所であります登山クラブの存在がたんに噂でなく事實であつてくれゝばと思ひます（登山狂）▲府立圖書館長へ希望、一、貸見臺設置一、カード戸棚前に一尺內外の筆記臺設置一、同じく蔵書一覽表（セメテ總督府位のでも）をかゝげられたし一、無理かもしれないが書架をスプリングものに換致度現在のでは長時間の閲覧に耐へ得られない（カンヅメ生）▲二十週年記念の同窓會に就いて諸方に期日その他につき種々問ひ合せが來てゐますが一々の返事も面難ですからこの欄を借りてお知らせします期日は九月六日（日）午前十時より會費六十錢、場所は母校講堂（鍾路小學校同窓會）▲元町一丁目某病院の隣では朝から夜おそく迄レコードをかけてドカ〳〵ブン〳〵やつてゐるが少しは近所の迷惑と言ふ事をも考へてはどうだ（迷惑生）▲西四軒町交番所近所のおばあさん近所の手前又娘さんの手前少しはおつゝしみなさい（近所の見かねた者）▲私はロクマクで困つてゐるものです婦人世界の七月號かにロクマクによい漢法藥の處方を公開してあるとか聞きましたが若しもその雜誌御持の方がありましたら二、三日御貸し下さるか御ゆづり下さいませんか（鍵市生）▲夜勉强して晝間働らきたい希望の人に苦學生向きの仕事があります お便り下さい（三坂通一〇五戸番一一七研生）▲二十日の龍山S生様御聞に合へば御役立致し度う存じます（龍山K子）▲和服仕立物お安く縫はせて下さる方はございませんか（しづゑ女）▲血統正しき今年四才の女子至急貰はれ度し（御願女）▲一年半ばかり傳書鳩を飼つて經驗を持つ者ですがどなたか飼して下さる方はないでせうか（川畑ひたき者）

出版界

◎朝鮮地方行政（九月）五十錢、京城太平通二の四四朝鮮地方行政學會朝鮮本部
◎教育時論（一六六三號）十八錢　東京麹町三番町六三開發社
◎朝鮮の無盡（八月）京城永樂町二の二五朝鮮無盡協會
◎スバル（九月）鬪鶏、吉井勇、江南文三、宮島貞丈、北村壽夫、四家、酒は木村莊八の『李太郎の生帳より』を入れてある（四十錢）東京芝區琴平町九相聞社
◎シボレー（九月）二十錢、大阪南區北炭屋町四八その社

演藝案内

櫻井町 大正館
二日ヨリ 超特別大興行 初秋シーズン劈頭を飾る……讀都映畫界を風靡し映畫的完璧を以て松竹キネマが誇る迫力と島哲をもつた無敵の巨華
蒲田撮影所超特作現代映畫 五所平之助監督 野村昊撮影 人の世の姿 十卷 井上正夫 藤野秀夫 渡邊篤 田中絹代 飯田蝶子 吉松澄子 押本映治 出演 オールスターキャスト
蒲田特作現代映畫 西尾佳雄監督 農林省畜産局製作教育映畫 美しき愛 五卷 高峰秀子 突貫小僧 吉川満子 河村黎吉 出演

京龍館（東亞キネマ特約）
二日ヨリ三日間 特別番組 入場料大人廿錢 小學生十錢
東亞の新鮮なるものが現れました 天下一品ともいふべき大作の陣！
講談倶樂部連載小說の映畫化 東亞キネマ提供 都一番風流男
激流に逆ひて
躍る若者
馬頭の錢 前篇 化猫の巻 林長二郎 出演

朝日座（本町五丁目）
九月二日ヨリ 中村芝三郎、嵐菊香大合同 納涼女優歌舞伎
第一 毛谷村六助 第二 曾我五郎 大衆的入場料 金卅錢均一 小人拾錢

中央館（マキノ）
血闘天龍川 全九卷
三週間 全七卷
乳姉妹 六卷

浪花館
廿八日より 萬歳と安來節、諸藝名人大會 永田家三姉妹一行

東亞優秀 喜樂館
海賊ピエトロ
道中差し
鐵腕闘舞

美味滋養の強壯飲料 第二回化學工業博覽會銀牌 國産振興東京博覽會優良國産賞牌受領

◎ミツワ規那鐵葡萄酒

定價一壜 金二圓（内地以外は運賃を加ふ）

強壯補血興奮作用卓絶
香味色佳良滋養力偉大

ミツワ規那鐵葡萄酒は、小店經營朝鮮諸項の芳醇無比の天然葡萄酒を基礎とし、之に强壯料規那並に鐵を特殊の操作を以て配合し周到なる用意の下に精製せるものなるが故に完全なる吸收性と同化性とを併有し、規那、鐵及葡萄酒の滋養强壯力を遺憾なく發揮すると同時に、天然の佳香美味を具へ、何人の嗜好にも適する優秀無比の滋養的飲料なり。

▼如斯人は榮養補給の目的を以て滋養料として◎ミツワ規那鐵葡萄酒を用ひらるべし▲
一、貧血して居る人
一、榮養の不足なる人
一、顔色冴め艶の無い人
一、生來虛弱なる人
一、是と云ふ病は無くても何となく弱い人
一、精力が減り元氣の無い人
一、腺病（體質）に罹て居る人
一、肺結核や肋膜炎其他結核性の病にて發熱の永く續いて居る人
一、手足が冷えて疲つかれやうな弱い人
一、複雜けて居る人
一、食餌の進まぬ人
一、産後や病後の衰弱を早く恢復したい人
一、勞動又は勞働と疲れた人
一、老衰して居る人
一、神經衰弱に罹つて居る人
一、ヒステリー、俗に謂ふ血の道に腦はれて居る人

（現品寫眞圖）

代理店　大阪市東區高麗橋　松下商店　朝鮮釜山榮町一丁目二十七番地　國藥商會

◎ミツワ石鹸本舗（東京市下谷區二長町營業所 振替東京七一〇五番 電話下谷(83)一〇一一〇番）丸見屋商店

賣 藥店・和洋酒食料品店・雜貨店

最一御近所に品切の節は本舗より直送す 郵券代用三圓以下よろし

6·43

蜂ブドー酒

効果一〇〇パーセント

食慾を増す……毎食前の一杯
安眠を促す……就寢前の一杯
疲勞を癒す……執務後の一杯
肥立を良す……お産後の一杯
活力を増す……病　後の一杯
健康を齎す……毎食前の一杯

美味－滋養－蜂ブドー酒

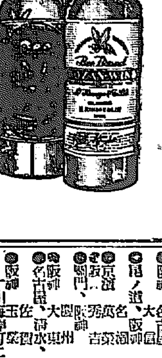

發賣 近藤利兵衛商店 東京・大阪

6−57

仁川出帆豫定
◎阪神、正生丸 月 日
◎阪神、名古屋、金城丸 月 日
◎名古屋、南水、京濱
仁川代理店 日 郵 海運株式會社支店
京城代理店 國際通運株式會社

仁川發 大連直行 大連汽船天出、大連航路 ○但シ須臾丸八浦合物取扱

鎮南浦發（臨時寄港地新浦）代理店本店 日 郵 海運株式會社
裏日本北海道 樺太 行（釜山、元山、稀由）

仁川發（臨時寄港地新浦）

定期出帆 京城南大門通り 朝鮮郵船株式會社 元山支店 仁川出張所 京城代理店

木浦出帆 扱店木浦支店 釜山行 各港寄港 毎日午後八時

釜山出帆 扱店釜山本店 麗水行（急行）毎日午前十時 木浦行 各港寄港 統營行 馬山行 九龍浦行 方魚津行

關釜連絡船出帆時刻
歐洲行 照國丸 八幡丸 神戸 門司
桑港行 秩父丸 神戸 横濱
濠洲行 熱田丸 長崎 神戸

日本郵船
東京行 明治丸 大阪行 浦城丸 大阪行 湖南丸 … 九月

大阪商船 代理店 朝鮮郵船

阿波共同汽船出帆
芝罘、威海衛、大連行 利通號 九月六日 九月八日
芝罘 共同丸 九月三日 九月五日
大連、天津行 長山丸 九月二日
定期出帆 朝鮮郵船 博多航路 新濱州 鹽洲丸 九月三日 金剛山丸 九月十二日 博多
代理店 仁川府本町四 野口商會 電話二四番・一七三番

鮮航同盟會 仁川支部